幹線
[illegible]

盛京時報

戊辰年陰歷十月二十六日
昭和三年十二月七日
中日紀念大典休刊

◇本報價目◇
每張現大洋五分
每月現大洋一元九角
▲外埠連郵價目
每月現大洋壹圓五角
半年現大洋五圓
全年現大洋拾圓
▲告白刊資
一行五號字十五字起碼
一日每行現大洋
刊資面議長期另議

發行人 宮川貫一
編輯人 菊池貞二
印刷人 石原庄太郎
發行所 盛京時報社
盛京時報支社
盛京時報支社

說論

法治無望乎 (愚)

世界各國之所以歷久而不敝者。以法立國而已。法修即政舉。政舉即國治。國治斯能不敝。英美法意之稱盛。雖由文教軍備財用百工諸事。與時俱進。有以致之。而其精神固在於法。韓非子曰。國無常強。無常弱。奉法者強則國強。奉法者弱則國弱。顧已詔吾人於千百年上矣。吾人立國於東亞大陸。有異於英美法意立國於歐美大陸乎。無異也。彼數國者既以法致盛。而吾獨舍法以圖強。豈真天之驕子。能異於人乎。異於人而國勢日替。民生日蹙矣。故欲挽救此餓替之國。既蹙之民。亦日修法而已。今試言在中華民國制度之下。何謂修法。克盡法治國家。其最重大而必要之條件。(一)人民在法律上平等。(二)國家保障人民身體財產之安全。(三)官吏不得假公職謀私利。(四)人民擔負須經人民之代表機關承認。(五)國家扶助社會人民之文化的經濟的進步。至少限度。亦不應妨礙之。合於此項條件。即為法治。即為善政。反是者即為亂法。即為惡政。其所標榜之名義若何。不必問也。然而目前之政治。試就上述條件觀之。人民能受法律平等之待遇乎。國家能保人民身體財產之安全乎。國家官吏。果無假公營私之習慣乎。人民擔負。果經代表機關之承認乎。吾恐執政諸公捫衣自思。當亦不無疑問。夫專制之世。原以地方平安為最終之理想。今則不能。非進步不可。非發展不可。然而目前政治。幾欲維持各地之平安而不可得。雖近年民智日開。自動的本能亦可以進步發展。而政府則阻礙之。桎梏之。甚或破壞之。如教育勸廢。較前益甚。經濟組織。自行紊亂。乃其大者。初固無補於之諱飾。嗚呼法治。豈時至今日。尚談不到乎。吾第以法治之成立。必政府官吏先有守法之精神。而所作所為。自不期然而皆合乎法。若政府官吏徒以飾敝偽為美觀。粉飾敗行為能事。言不顧行。行不顧言。無論國家之法制。如何完備。如何良善。不過裝點門面。無補止渴而已。故政府官吏不守法。當思其必守之道。當又有法。足以懲不法者而濟法之窮。所謂法律解決是也。使法律所決失效。其結果必甚而革命。嗚呼政府官吏。其邀聽之。吾等柴中國不再見不祥之革命。舍厥守法律。力圖法治外。決無他道。抑有進者。國民望法治乎。勢非一變舊日頹腐敗的風氣不為功。蓋政局黑暗。而社會亦黑暗。老人遜退化。而青年亦退化。欲行切合時勢的法治。須先有切合時勢的社會及個人。孫中山個人光明磊落。故能須領袖一黨。由其間有至理焉。竊願乘內亂收束之日。改變風氣。羣以樸實康正相尚。增進司法之功能。提倡社會之裁制。然後始有政治。有文化。不然。以頹放縱逸不堪之社會。欲其治平。豈可得乎。

全國司法會議

南京訊云。中央為改良司法行政起見。現擬于十八年二月間。召集全國司法會議一次。蓋因全國各地司法習慣互有異同。藉此會議以謀改良云云。

粵省縮軍計畫之擬議

廣州訊云。粵省縮軍編制。聞經李主席在京擬定。前星期已將草案寄粵。俾各將領共同參考。其草案原定將粵省原有第四軍陳濟棠。第五軍徐景唐。十一軍陳銘樞等三軍縮編為師。將其他之部隊。如十六軍范石生部。獨立第三師許克祥部。縮編為兩個混成旅。師之編制。仍設副師長。每師兩旅。每旅兩團。每團三營。每營三連。其餘特別部隊如砲工輜重。均照新編制成立。每師有砲兵一團。兵工輜重機關槍各一營。另有通訊大隊。等聞經擬定。將十一軍陳銘樞部改編為第一師。仍以陳銘樞充任師長。將第四軍陳濟棠。改編為第二師。仍以陳濟棠充任師長。第五軍徐景唐部改編為第三師。仍以徐景唐充任師長。其原有之副軍長。一律改任副師長。原有之師長。改任旅長。至於十六軍與獨立第三師。均改編為混成旅仍以范石生許克祥分任混成旅長。第一游擊司令胡顯璋部。則撥歸許克祥部。改編為團。或編為獨立團尚未確定。照以上縮編之法。預算裁去軍隊逾一萬。聞將來裁去之兵。擬定編為工兵戰消除。使之興築粵漢鐵路。實現化兵為工政策。又當局對於拱衛廣州市計劃。主張將廣州衛戍司令部統轄之衛戍團。擴充至九大隊。成立憲兵司令。已內定總部副官處長李青充當。不日發表所有衛戍團與憲兵之擴充。將各軍裁餘之兵補充。但憲兵則由各軍挑選精幹者充之。將來省垣治安。全由總部憲兵與衛戍團。暨公安局之保安隊負責。餘則概調離平區。俾得集中訓練。以上計劃。俟縮軍辦妥後。即將實現云。

平奉交通近況

北平訊云。交通界消息。平奉路行車統一後。對於商旅。似稍便利但往來平奉之直達快車。每星期祇開兩次。旅客非常擁擠。且至車廂車門。盡為旅客之座餐風飲露。乘客頗苦。且甚危險。該路因收款關係。行經灤縣車站時。雙方均查驗客票號碼。(以查票員四人。分任查票及錄號之職。)須耽擱兩小時之久。再經過關軍之一度巡視。方能開行。該路當局。為避免乘客有票無車之苦。特於二十三日起令沿綫各小站暫停售票。然人數之多。仍然如故該車之三等客車。並無電燈。夜間暫以洋燭或油燈代之。至平榆間短車。計平津段所開行之第三四七八等次客車尚屬完整。誤點有限。自塘沽以東。直至榆關。除二十三四次開行於津唐山間。二十八九次開行於唐山古冶間。二十九三十次開行於唐山山海關間外。餘均係開發煤車。往來於天津古冶間。然開行既無定時。附賣客票。車價并不減少。至於貨運則尚未恢復。津東各站。堆積商品頗多。以車輛缺乏關係。整車貨票暫不發售。有時只能於客車上。加掛貨車。此項貨車。亦有少數乘客搭載。本月二十二日某次加車。行經田莊車站附近地方忽有某乘客因被擠落摔斃。此種不幸事件。均係車輛缺乏之故。當局近正接洽。加添班次。如能早日實行。於商旅必更覺便利也。

丁春膏談時局

北平訊云。河北省政府委員丁春膏。前因公赴京。公畢返平。記者於昨(二十七日)十一時。在省府與丁氏談話如次。(以下記者問丁答)

(問)先生赴京後。當已與馮總司令會面。馮之近狀。願聞其詳。

(答)馮總司令每日除出席行政院及軍政部外。並時為各處邀請講演。屬於二集團事務。又由其計畫一切。以故公務非常忙迫。其素有之胃疾。亦因此繁劇而復發。左右勸其節勞者。馮不謂然。以在青天白日旗下做事。有一分精神即須做一分事業。萬不可將今日之事推在明日去做。蓋明日有明日之事也。馮氏雖然胃疾復作。而從公仍如故。

(問)衛生部組織情形如何。薛子良有何發表其衛生政策。

(答)衛生部人員。雖經派定。但尚無辦公處所。薛子良擬擇一空曠地方。建築衛生部官署。一俟覓定地方。即可鳩工建築。至薛氏向來主張切實做事。注意國民健康。不久將有一大規模之全國清潔運動。如取締飲料。及剷除積土諸事。訂出條例後。決定積極進行。

(問)新都政局狀況若何。

(答)新都各機關。因事設官。故一人有一人之做事。決無冗員現在都中謀事者。幾達五萬餘人。結果。職官多於機關。謀事者更多於職官。蓋以生活程度。日漸增高。薪微倒不能維持生活。而此五萬餘之無事可做者。生活益不易維持。

(問)鹿瑞伯被任為軍政部次長。何時可到京就職。

(答)鹿本人尚在河南。據理總部事務。在極短時間內。可以到京就職。將來鹿到京後。總部事務即由石總參謀長代理。至鄧哲熙則理河南省政府事務。極為得當。故馮對之。殊表滿意。

(問)先生此後之旨趣如何。

(答)兄弟此次返平。擬對省政府多做一點事。此後對於各議案。並親加研究。更擬節省應酬時間。研究問。記者以丁長途勞頓。不便久談。乃與之握手言別。

第三全國代表大會問題

南京訊云。三十日晤某中委談三次代表大會產生問題。此云。戴季陶因各國選舉。均是虛偽。中國自辦選舉以來。大概子黠者操縱機會。大會雖延期。指派一層。未便撤銷。胡漢民謂俄國共產黨操縱選舉。言之可駭。國民黨以救國為目的。省代表若從選舉入手。必有共產混雜。仍有維持指派意。邵力子謂以大會延期促。為撤銷指派案。而發通介公之主張。赶辦登記正式選舉。惟蔣主席甫返京。與省市指委談話。如以指派為不當。則三次代表大會。自可延期。仍正式選舉。故此問題之最後決定。應俟蔣歸京後。提出常會。正式討論云。

衛戍部裁冗員

北平訊云。衛戍總司令部。行將着手整理各節。已見昨報。茲據衛戍部消息。該部經費。原定三萬餘元。現在每月支出。須四萬元有奇。收支相差。雖不到一萬。但閻氏不願再加預算。故擬從收支適合入手。現在該部全體職員及顧問參議等名目。數在五百名以上。不無可裁減之處。日前閻召集參謀秘書兩長各處長會商減政辦法。已決定令裁員減政。適合收支。惟其體計畫。則待彩參謀秘書兩長擬定。故現尚無何等具體計畫。並聞此次裁政。只限衛戍本部。其衛戍部所屬之機關。則尚無此項擬議云。

另訊。平津衛戍總司令部。因每月所領經費甚微。出入不敷殊巨。乃決定裁汰冗員。結果衛戍司令部人員除有事務之職員不動外。其餘如顧問參謀諮議等掛名人員。計裁去一百餘人。每月可節省二萬七千餘元。至天津行營方面被裁之冗員。亦近百人。總計每月可省經費約四萬元云。

馬鄰翼返北平

北平訊云。前教次馬鄰翼。前曾赴京。昨晚業已返平。據其向人表示。日前赴京。係為診視胃疾。因此返平一行。約兩三日內仍當赴京就醫暫時不願投身政界。即旅產一事。彼亦不願担任云云。

◇弱者的呼聲 (心蕪)

—寄起凡先生—

躑躅的孤行。
飽嘗了世道的風霜。
沉沉的雲霧。
遮住了前途的曙光!
苦目的掙扎。
向上。
何處是我光明的安慰故鄉?

△

鏡平的靜湖。
騰起了惡濤巨浪。
薄弱的輕架。
抵不住雨驟風狂!
拼命的奮鬥。
奔忙。
終逃不出灰色的苦惱羅網!

△

冷酷的社會。
冰透了沸騰的熱血之房
險毒的人情。
刺傷了磅礴無畏的胆量
日夜的歎息。
悲愴。
孤自在羣衆的背後徬徨
——在公寓裡。

◇東方發亮了 (孤鵠)

東方發亮了!
喈喈的晨鐘聲。嗚々的雞叫。
香甜的夢。還在纏綿的纏繞。
那有人覺得天已破曉?
朋友們。起來吧!
我想一夜總能睡够了。
夢境雖然好。
不過是泡影幻境。
終成了虛無飄渺。
看呀!
東方的天際呈獻着銀白
黑暗的惡魔準備着逃跑
朋友們。起來吧!
光陰休錯過。
惟有辛苦的作工。努力的改造。
方不負晨光的臨照。
喈喈的晨鐘聲。嗚嗚的雞叫。
東方發亮了!

十七。十一。二十八
在北平。

上海青島行(諸航船路)
▲[illegible]丸 十二月十二日
▲大連丸 十二月九日
▲長春丸 十二月六日

天津行
▲長平丸 十二月十一日
▲天潮丸 十二月七日

龍口行(往復共旅順不行)
▲龍平丸 十二月三日

香港行
▲龍鳳丸 十二月七日
▲煙台丸 十二月十五日

大連汽船株式會社 電話四一八五番
專屬貨客經理店
永和公司
大連市敷島町六番地 電話七二七五番 七八六八番

聞
哀啓
顯妣李母侯太夫人慟於民國十七年夏曆十一月十九日酉時壽終內寢擇於十一月廿九日
十三 成主 十四 開弔 十五 ... 初二 發引 初三 ...
謹此計聞
棘人 孤哀子李春泣血稽顙
喪居奉天小南門裡交通銀行胡同東本宅

安東分館遷移啟事
敬啓者敝社現因業務日繁原有館址狹小不敷辦公於十一月二十六日遷移至二道橋下新市街胡同斜街內門牌四一六號新房照常辦事各界如有訂閱本報刊登廣告者望新至新移地點接洽為荷此啓
安東盛京時報分館謹啓

謹述臨江縣知事張公維周治臨政績
吾臨連年歉收去冬又遭刀匪之劫農商凋敝哀鴻遍野地方岌岌可危張知事維周於本年三月蒞任承茲凋敝之餘清廉勤慎從容佈置內政外交措置裕如整頓倉穀辦理賑務以濟饑民整飭警甲撤換不肖官長以重捕務勸戒村民禁習刀會以遏亂萌雖遇荒亂之年民免飢荒警甲應命紳捕官勞境內多股胡匪逐漸捕滅惟有金礦等處刀匪股匪因恨臨江警甲出境追剿搗巢極大票房救獲各縣多數人票斷其財源恨之深暗合大局作一注之孤擲襲改八道江鎮以圖復仇業被警甲會軍擊潰傷斃百餘名賊匪聞風喪膽不敢與臨邑警甲交鋒村民之習刀會者經張知事不動聲色剴切曉諭設法解散莫不感激涕零繳拿刀會教師姦氛頓息現在江境內人民猶蘇較前何啻霄壤至於交涉成績尤著當張知事到任之初匪劫日輪案發生日側進兵我岸掘壕架砲人心惶恐不可終日幸賴張知事往返交涉折衝樽俎得以和平解決退兵迅速地方毫無損失民商愛戴方期造福地方不意因事引退全縣民商如失怙恃既不敢故違禁令借留寇君亦未便坐視賢良之去默不一言因臨江地方千百孔方始收籠遽易生手未必為地方之福除呈報 省長 東邊道道尹外茲特略撮事實登報端藉頌揚
臨江縣商會 農會 教育會 木會 保安委員會 同啓

長春協和商場開幕廣告
本商場為擴興商業酬答主顧觀念資築西式樓房六間上下三層不惜重資新特派專員分赴兩洋揀選各種上等貨品凡綢緞綺羅呢絨布匹以及改良鞋帽一切珍重物件世界所有盡有莫不齊備不但價值克己還照市價九扣今擇於十月十二日正式開幕惠我諸君倍前賞光則歡迎無涯矣
電話一百九十八號 本號局啓

介紹良醫良藥
北風起氣候驟寒一般體虛肺弱之人感而患咳者極衆苟不經心治療咳久震傷喉嚨肺葉等部始而聲啞聲斷繼則咳血哮喘肺炎肺癆等重患發生則性命堪虞矣
利亞保肺露
專能清痰順氣止嗽平喘菊味芳香甜美婦孺皆樂服之
定價每大小瓶大洋二元
奉天總發行所大西邊門外路南
利亞藥房
奉天城內分發行所 五洲大藥房 大成大藥房
再啓者 本號現聘名醫奚禮斯大夫除星期與節令日停診外餘則每日下午二至四時在本號樓下應診
利亞藥房謹啓

天新祥綢緞顧繡莊廣告
本號新到冬季應需各種綢緞呢絨一律
八扣 大出賣兼售口外高尚羔皮定價極廉如蒙賜顧無任歡迎
內廣杭州武林公司綢緞批發處
中國電話二四八二
奉天鼓樓南天新祥綢莊啓

本公司專自歐美名廠直接輸入各種機器農業用具建築材料鐵筋元鐵油毡呢絨布疋毛繩花邊衛生用具自行車及汽車零件包裝綫汽及建築工程等事宜如蒙惠顧則不勝歡迎之至
地址日本站千代田通三十六號
奉天義川海外貿易股份有限公司啓

奉天萬天之堂芝葆茸莊
本堂發賣川廣藥材湯劑飲片丸散膠丹一概俱全 本堂中國電話壹千壹百四十三號

葆茸補腎丸
此藥專治男子先天不足後天虧損少年破身太早房勞過度腎虛腎寒精輕如水不能種子陽痿不興興而不久夢遺滑精腦髓空乏腰痛耳鳴精神短少自汗骨蒸以及婦女經脈不調赤白帶下下元虛冷久不孕育等症服此藥添精種子壯陽補腎大有奇功每匣現大洋一元一打拾元整

立止咳嗽藥
專治男女老幼諸般咳嗽不論年深日久虛損勞傷咳嗽吐血痰中帶血傷力咳嗽肺虛痰喘睡臥不安飲食少進內傷外感肺經不清此藥善能止咳定喘養血清痰不能補能和能散管保去根永不再犯立見功效每付現大洋四角拾付三元五五付一元八角

神效虎骨酒
專治腰腿疼痛手足麻木半身不遂五勞七傷服此酒神效每大瓶現大洋二元中瓶一元

開胃止痛丸
專治男婦心胃疼痛胸膈脹滿飲食無味嘔吐惡心寒積肚痛等症服之甚效每付現大洋三角每拾付二圓五五付一元參

雙合化痞膏
專貼男婦諸般積聚心胃疼痛胸膈滿脹氣逆不舒氣泄瀉痢疾遺精疝氣腰腿疼痛手足麻木小兒食積痞塊下墜脫肛肚腹疼常貼此膏化痞消積痛速效每貼現大洋四角

保胎健母丸
專治婦人久患墜胎者或一次二次或受孕之後久服此藥萬勿墜之患誠屬保胎之良藥每匣現大洋一元二角

牛黃上清丸
專治上焦風熱痰火內發言語繁亂或頭眩暈咽喉不利風寒身痛聲塞不通口燥舌乾四時瘟疫眼目赤腫耳鳴等症服之神效每大盒現大洋一元小盒五角

宋氏救喉散
專治咽喉諸症單雙乳鵝喉瘟痧症毒纏喉花柳攻喉或喉破爛漿水不進吹之立見功效每大瓶現大洋陸角小瓶參角

總號 奉天 宋子岐 楊名馨 孔益忱 應症分號 李寶民 應症本堂開設奉天省城
萬芝堂謹啓
(此藥各埠均有代售外埠函購郵費自備)

訃
不孝宗昌罪不自殞禍延顯考錫五張府君痛於中華民國十七年十一月十日即夏曆戊辰年九月二十九日子時壽終正寢距生於咸豐二年正月初九日未時享壽七十有七歲不孝侍奉在側親視含殮即日遵禮成服暫居西關子天后宮擇期扶柩回籍安葬叨在
世 誼 寅 哀此訃
聞
謹擇陰歷十一月十四日 十五日 十六日 十七日 即陽曆十二月二十五日成主 二十六日家祭 二十七日領帖 二十八日
孤子張宗昌泣血稽顙
齊衰期服孫 ... 泣稽首
青島東旅華社 奉天商埠 天津法界國民飯店 大連西崗子天后宮內

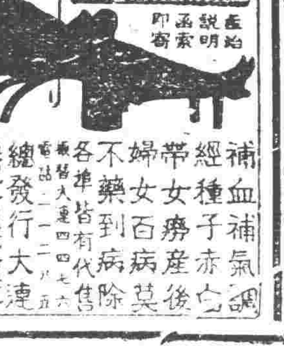

黑龍江省教育會會長王福維啟事
逕啓者查江省教育會會長潘景武紊亂教育敝會會員公推長教育會職員一再來會請願敝人為維持教育計始以敝人名義呈請奉天張總司令暨本省軍民長官傳諭該總長謹慎將事繼又將請願書轉出而潘總長怙惡不悛變本加厲敝人復徇衆議電請撤換此乃本會輔助教育天職並無私人仇怨夾雜其間無須避嫌何庸主使頃聞有無恥之徒捏敝人名義致函本會信封故用劉司令徽伯希圖架禍於人以減輕潘某之過豈知劉君投身軍界數年早即不問學務倘何有通信之必要用特登報端以明真相
黑龍江省教育會會長王福維啓

關稅新稅明年將發表 矢宋間交涉圓滿進展
(五日上海發電)

據中國側確實消息在關稅自主實行以前其過渡辦法之新稅率今明日當在南京發表至三月間之猶豫期間准于明年二月七日實行此等處置均已就緒宋子文准于今晚出發赴滬當于明日會見矢田總領事就日本對此等條件有所接洽以求諒解觀其形勢此問題當交換文書矢田宋子文兩氏之關稅交涉當能收圓滿結果

商震代理衛戍司令
(五日北平發電)

閻錫山離任期間由商震代理平津衛戍總司令職責明早八時舉行就任式

意比新約修正問題 國府方面討論善後策
(六日上海發電)

據華側消息國府要人及一般有識者對于王氏與意比所訂新約問題中央政治會議外交委員會特加蔡元培張靜江譚延闓王寵惠等四氏為委員于五日午後開會為之審查討論結果上項問題決計令王氏設法解決以資善後並擬于下星期三中央政治會議為之提出從案決定

上月對華貿易

(東京五日發電)日本之大藏省發表十一月份對華貿易額如下輸出三千五百十六萬七千圓輸入二千六百二十六萬二千圓相差超出一千一百九十萬五千圓

日預算內示會

(東京五日發電)日本政府預定于二十一日招請貴衆兩院議員內示昭和四年度預算

那王兩代表已離滬回奉

(上海六日發電)滿蒙商議東三省出席之奉天代表那士瀛王樹翰諸氏於明日乘扶桑丸回奉

銀團要請整理內債 鹽餘關係亦一併要請
(五日北平發電)

北平銀行公會本日午後一時開臨時大會因國民政府近將依據新稅則增徵三千萬元以之整理無擔保外債並南京設債務整理委員會當此之際應將內國債與外債作同樣的整理故向國民政府請願

中荷新約簽字延期
(六日上海發電)

中國與荷蘭訂定新約預定五日簽字刻因中比中意後約失收關係由王正廷提出修正意見荷蘭公使乃請訓於本國政府代辦其簽字必須延期
又北平六日電北平因係關係借款之華側銀行團協議結果于六日附以借款國名義電請國府應以關稅新率增收額整理九六公債及無擔保庫券等旨

國府所擬招待床次
(五日南京發電)

中國側關于床次氏來華國府因際此中日交涉停頓且暗動表面上雖未歡迎遂決定在床次氏抵寧時均以個人資格先招待且謂延闓已于本日拍電招李從寧

中。俟提出關務會議後即可公佈。

田中報告會見床次
(五日東京發電)

本日閣議田中首相報告會見床次氏之顛末大意謂床次氏關于中國問題會晤予之意見表示十分諒解余對床次氏此次計議故為贊成但此行並非懇託亦無任以解決對華問題之使命然床次氏抵華後設遇何等機緣施以相當措置至為願望但余則尚有益於國家者無論何等意見均在所歡迎

日無產黨合併大會
(六日東京發電)

日本勞農日本農民無產大衆民憲及中部民衆等五無產黨之合併一節第一次協議會于五日午後在神田松本亭開會首由各黨代表者對于合併誓約書簽印旋將合併大會日期及其他同時決定本月十日及十三日開準備會二十日召開合併大會至綱領規約宣言及各黨交涉事宜決定分設委員以資進行上項各委員人物已選任妥協

日外交官更替

(東京六日發電)日本駐英代理大使佐分利參事官定于松平大使赴任後歸國繼任者當為紐約總領事齋藤博轉任但佐分利氏俟公使升格後將任為坎拿大第一任公使

小幡大使返國

(東京六日發電)小幡駐土大使于今晨抵東京

閻錫山抵石莊

(北平五日發電)閻錫山于五日晨抵石家莊與山西省政府代表會見詢問山西省政近況預定于六日離石家莊南下赴寧

湯姆氏抵神戶

(神戶五日發電)國際聯盟勞働局長阿背魯湯姆本日乘上海丸入神戶港登陸

各縣法院組織

南京訊云。中央為實行司法獨立。現擬將各縣法院早日促其成立。此項組織條例已在草擬

英國皇儲急遽返國
(五日雅典發電)

英皇太子蒲林斯沃布威路斯殿下本日午後四十五分乘英吉利巡洋艦革達浦雷芝號出發歸國預定七日午後九時抵蘇士又翠內斯卜路四日電因英皇病勢沉重故第三皇子橫利親王殿下接到本國電報於本日由當地出發向蓋五敦取道歸國

美元首海軍擴張案
(四日華盛頓發電)

美國大總統顧理治列席于三日開會之第七十次議會為希望美國擴張海軍之演說並聲明發展對華政策

四川旱災奇重

北平訊云。重慶華洋義賑會分會代表李奎安。於前日北來。到津時因義賑會當會已過。復行來平。出席在平開會之執行委會。李於會後致總會一函。陳述四川災況。計有東災區三十餘縣。災民五百餘萬。請為救濟。原函如下。

華洋義賑救災總會公鑒。敬啓者。此次首總會開常年大會。四川重慶華洋義賑分會。公推奎安為代表。至津與會。其職務(一)報告重慶分會改組情形。(二)請補發前屆四川應分賑款十五萬元。(三)報告四川今年旱災苦況。乃因沿途梗阻。至時會期已過。得謁熊梁兩公。謂會期雖過。災情仍可報告。隨赴北平。值貴執委會。開會蒙允列席。除將第一項情形說明外。第二項須待詢督辦賑務公署。此等三項雖略陳大概。然語焉不詳。而重慶分會詳細報告。因消遣。又一到不能到。特再將本年各縣旱災情形。將報章所載者。撮陳之。謹四川土地遼濶。不宜久晴。今年川西北一帶。夏歷四五兩月完全不雨。川北所屬各縣尤甚。川西次之。川東南又其次。奎安於四五兩月。因考察綿竹情形及請減免當捐事。經過川西北。如遂寧蓬溪南充巴中通江射洪三台中江綿陽德陽綿竹等縣。田中稻苗及土中如棉花玉黍番茹高粱及其他雜品。十八之八九已成枯槁。地深下者。其枯象已成六分。因是各地災民嗷嗷待哺。妻啼子號。慘不忍聞。聯隊結羣。就食遠方者。所在皆是。蒼溪巴中有農人牽牛飲水至百里外者。而牛終死於半途。射洪災民因災請免捐款。鄉民各手執枯苗一束。向縣署請願。幾釀巨變。幸調解有方。其事乃寢。此奎安目睹者也。然見雜栽如西陽秀山黔江彭水受由鄂江赤水古宋等縣。其所收已不及十分之五六。民亦復不少。四川地面遼闊。約計被害災者三十餘縣。災民在五百餘萬之多。其餘各縣亦有被災。現重慶已成立賑救災會。募款救濟。無如川歷年因軍事關係。十室九空。雖欲傾囊資助。然心有餘而力不足。能急賑之外。由總會多撥款項。伏祈貴總會設法援救。以助馬路工代賑。作為以工代賑。俾四川亦能維持馬路。如其功德更不可限量。如何之處。仍候鈞裁。

審計院注重各機關預算 請國府通令禁止額外用人

南京訊云。審計院昨呈國府為各機關不按組織法及預算。如派額外人員及位置閒冗。請通令制止。以資撙節。茲錄其呈文如次。為呈請事。竊維開源節流。固屬理財之道。量入為出。亦為救濟之方。本院職司審計。舉凡一切不應開支之款。以及溢出預算外之支出。皆應隨時考核。是以職院前將各機關之私人捐款及酬酢。不應作正開支者。呈請鈞府飭令取締在案。近復查核各機關政務官。不得兼職。茲請各機關將各該職員名冊錄存及俸級編造來院。以憑審核。原期款不虛糜。官無濫設。乃者各機關尚多不按組織法及預算所規定。或加派額外人員。或竟巧立名目。濫支國幣。殊非國家整理財政慎重人才之道。矧者軍閥專橫。政綱不舉。往往任用私人。以薪俸為酬庸之資。視名位為市恩之具。以致政治腐敗。官吏貪濫。與我國民政府以廉潔為主旨。自應隨時加以儆惕。值此民生凋敝。國步艱難。尤應體念時艱。力求撙節。擬請鈞府通令各機關務須遵照定章。慎重預算。不得於法定之外多添一員。妄費一款。以裕庫藏。而整吏治。是否有當。理合具文呈請。伏乞鑒核施行。謹呈國民政府。

閻錫山對學潮表示

北平訊云。北大學生前午搗毀大學辦公處門窗事。李石曾除電告政府外以他一切表示。應由地方當局處理。昨日閻錫山方有表示。閻因此事平津衛戍部管轄區內發生。甚為抱歉。擬令地方軍警查明真相。從緩處置。二十一日內當有適當方法。又聞閻錫山昨日上午十時。出席政分會。會與張繼白崇禧等為長時間之談話。略以是日北大學生結隊至大學辦公處。發生事端公後。公安局楊科長首先接到電話。即請由趙局長派出警察隊及偵緝隊多人。前往保護。並檢察該處被毀情形。彼時學生尚未完全散去。警探等極力調解。以適當的手續。慰令學生回校。但本人以為北平衛戍區域。在此訓政伊始。而有發生此不幸之事。實覺抱歉萬分。決擬以和緩手腕。使此次風潮。不至擴大。而對於學生方面之誤解。或將盡量解釋。設法使入正式軌道。決不取向來之武力對待政策。

湘鄂贛大學會剿將實現 王均電告收復永新遂川 湘軍追剿賀匪竄宣鶴

長沙訊云。湘省匪患。迄未肅清。而湘鄂督察署。又有因經費支絀。定於十一月底收束之決議。漢口李(宗仁)總司令。據湖南當局之電請。請緩期結束湘鄂督察署以便利於剿匪。昨已電魯主席滌平。詢問有無其事。未知魯氏如何電覆耳。最近以來。匪尤猖獗。朱毛彭黃。以及賀龍。在在蠢動。雖經過十餘次之嚴厲進剿。總無甚成績可言。現湘鄂贛三省。已決定大舉會剿。刻在準備中。用對各方情況。分段述之如左。

朱毛股匪。侵犯江西永新永興湘境茶陵毘連縣長方面。前日來電告急。贛軍軍長王均。同時亦電告已將永新之朱毛驅逐。掌將永新。遂川收回。朱毛袁(文才)寶茅仔。大本營則設在大小井崗山。望迅派大兵會剿云云。魯滌平據此。一面致電衡州何健會辦。飭速派兵防堵永新之匪。竄入茶陵。一面致電第一獨立旅長吳尚。防湘東駐軍。嚴密防堵。相機進剿。吳尚原擬縮假一月。魯(滌平)以竟事緊急。湘東防務重要。復電只准假十日。同時彭德懷由銅(鼓)修(水)竄同平遂之大龍山。江西主席朱培德。來電告魯。(滌平)云。據修水。銅鼓兩縣長住電。彭逆萬羽。自超園先後痛剿後。其主力現在大龍山一帶。有槍八九百枝。準備負嵎抵抗。我軍均已積極準備寒日出剿進剿。該地毘連鄂湘。山危路險。匪衆狡悍。若無鄰省友軍會剿。急難根本撲滅。查修銅兩縣。縻爛區域甚大。彭匪復多方誅迫。以致匪徒日增。竟達數千。懇迅請湘鄂軍事長官。由通城。平江。瀏陽等處出兵會剿。以絕根株。免此剿彼竄。貽患將來。等情。除電飭通城照外。希即飭屬協剿。並盼電覆為荷云。魯據此電。即令軍準備。靜候動員命令。並覆電朱培德云。南昌朱主席勛鑒。佳報敬悉。會剿之舉。不宜過緩。顧慮周詳。極為欽佩。此間現正積極準備。總期早日實施。關後如何進行。望即主持一切。當省遵行。弟魯滌平叩。是湘贛會剿。已得到切實之聯絡矣。

共匪賀龍。嘯聚湘西之桑(植)石(門)迭誌前報。旋經軍隊暨團防擊潰。竄向鶴峯邊界。又經桑植駐軍堵截。聞現尚出沒於鄂境宜恩。鶴峯等處。昨據桑植縣清鄉督察員周紹南。來電報告賀匪近情如下。電云。長沙督辦魯。衡州會辦何。鈞鑒。賀龍率黨羽數百人。竄至堰埡余團鎮營。同按戶團丁任用子維。率兵越境往剿。該逆聞風即逃。潛伏茶園地方。山嶺崎嶇。林木深茂。人在山嶺。彼此可通聞問。而由此達彼。時須半日。據險固守。誠不易攻。趙營乘夜前往。出其不備。乃該逆防範周密。日夕數遷。僅得與哨兵接觸。擊斃逆匪一名。餘皆聞逃。既屬深山。又屬鄰省。無從窮追。給養又異常困難。遂仍回駐三河街。派探偵查。旋賀龍及竄羽。自茶園至紅土坪。該逆本人。時往來丸木坪。桑木坪等處。經我軍探實。即令陳友丞率陳佑卿等。開往金莊堵截。本月二日曉。姜文淵派團附向小庚由白竹坪率隊前往。趙營長由三河街進剿到達鶴峯邊境。跟追至紅土坪時。逆竄百餘名。由田少麥家奔出。向我軍開槍射擊。我軍即分左右包圍。正面奮力猛攻。擊斃致名。繳獲步槍三枝。手槍一枝。匪由屋後大山竄去。房屋亦被焚燬。當促賀龍偽大隊長王炳南之父王世傑。其姪王承學。餘均潰逃。隨即派兵尾追至桑木坪。與趙營約攻地點。逆匪隱匿無蹤。逆黨狡猾異常。自經堰埡茶園先後剿擊。即將黨羽分散。據探賀香姑身着長衫。女化男裝。左右跟隨匪十餘人有匪槍三枝。賀沛卿。賀炳南。王炳南等六七十人。身着便服。約槍六十餘枝。賀龍隨帶卅餘人。有連槍廿四枝。馬十二匹。分為三股。均屬潛匿。其經過地方。尤恐駭居民。宜使其遷居。現探該逆竄至龍山。宜恩。桑植交界之四門岩。沙道溝等處。逆營因距原駐地方百有餘里。遂暫駐龍潭坪。俟探明再行剿辦。賀匪在桑。原有黨羽數千。經我軍園剿逃出之後。僅餘數百。後在堰埡茶園追剿。僅餘數十。所有幹匪。先後誅戮。惟賀炳南。王炳南。賀香姑三人而已。人數無少。遂難追捕。惟有聯團一法。此次派員前往鶴(利)石(門)各縣聯防賀龍向我軍躲越境追剿。已逃往鶴峯。而宜鶴皆無軍隊。鶴峯團防。如田少麥等。更與賀龍互通聲氣。故我軍越境鶴峯追剿。而該逆又將往宜恩逃遁。此動彼竄。決難成擒。務飭越境。亦屬無益。應電請鄂政府。嚴令鶴峯宜恩兩縣邊界團防。責令捕拿。應免以鶴峯之梅坪紅土坪一帶。為逋逃藪云。魯滌平根據該員之電文已請鄂政府查照會剿矣。

鹽務稽核章程

南京訊云。鹽務稽核所。暨塘務前歸財政部。自去年國民政府成立。因稽核所係善後借款英人所管理。乃將塘務稽核所改隸財政部。特將稽核處所屬財長宋子文。特發表稽核塘務稽核所。並委任英人斐利克為會辦。暫行章程。亦已成就。交會經數次修改。日前國府核准施行。茲將所辦事暫行章程。探錄如次。

▲鹽務稽核總所辦事暫行章程

(第一條)鹽務稽核總所完全隸屬於財政部。歸財政部長直轄。

(第二條)稽核總所。設總辦一員。會辦一員。(按會辦為洋人擔任。其下文簡稱總會辦)或因他故暫時離職時。其代理之總辦或會辦。由財政部長委派。

(第三條)總會辦之職務如下。(一)總會辦專任監理發給放塘准單。暨管編塘稅報告表冊。(二)總會辦有管理各分所經協理之權。並負責監督各經協理。切實奉行分所暫行章程內所規定之職務。(三)總會辦應監督各分所經協理。將稽核分所暫行章程內所述之攤還外債額數。按月撥解財政部長指定之銀行。收總所鹽款債款賬。此項鹽款債務之存放。應由總會辦負責。(四)凡償付民國三年以前用鹽稅作抵之債額。總會辦應秉承財政部長監督處理。(五)凡存儲鹽款各銀行。對於存款所訂之條件。總會辦應負責監察是否公允。中國政府鹽款債務賬內款項。由存款銀行付出時。總會辦應負責監察該行所訂辦法。應一律使用支票。(六)總會辦得審核一切鹽款出入賬目。以及凡為政府收買存儲轉運及銷售鹽斤之款項收支。並得於呈報財政部長後。將該項收支數目。按季造報頒布。(七)總會辦對於增裕稅收。或防止私鹽。如有整頓或改革之建議。應提出於鹽務署。與署長會商之。如署所意見不能一致。應呈報部長核示。凡關於鹽務機關人員。如有舞弊溺職情事。經總會辦查悉時。得呈報財政部長。如有特別情事。經財政部長之特許。總會辦得與鹽務署參加討論改良鹽務之進行計劃。

(第四條)除總會辦由財政部長委派或聘用外。其餘總分所人員之任免。均應由總會辦會同擬定。呈由財政部長核准。

(第五條)凡總會辦所發出之命令。除例行事件外。均應以財政部之名義行之。並蓋用財政部部印。所有總所一切文件。非經總會辦同意。不生效力。

(第六條)總會辦如有如此不同意之事項。[illegible]

(第七條)各分所所用收條准單執照。及其他單據。均由總所所分別擬呈財政部部長核定。

(第八條)凡總所文件。鹽務署長得隨時調閱。所有該署文件。該總會辦需用時。亦可查閱。

(第九條)總所所需人員定額。應由總會辦酌定。呈請財政部長核准。不得添派人員。非經財政部長核准。不得增加薪金。總所每月額定俸給及辦公費。由財政部長按實需之數規定之。總會辦應於每計年度開始之時。編製該年度之支出預算。呈請財政部長核准。其全年之支出決算。應於年終編製呈報。(未完)

舊直魯軍劉珍年收編

北平訊云。據烟台來人談稱。劉珍年近又在所屬之七縣範圍中。積極擴充部隊。凡散處膠東之舊第八軍及其他直魯軍殘部。皆被劉招集如前畢庶澄部之團長李培基齊樹銘等。皆得任旅長要職。且日來張[illegible]等皆紛至沓來。先後抵烟。烟埠謠言。因是頗盛云。

國貨銀行開期

上海訊云。為振興產業。在上海創立國貨銀行一事。在準備中。一般實產家紛紛加入。國貨銀行籌備事務。進行順利。預定資本為二千萬元。現在入股者計上海商民三百萬元。張學良卅萬元。張懷芝三公子某七十萬元。馮玉祥五萬元。蔣介石二萬元余。已達八百萬元總行將設於上海。於奉天。天津。漢口。設分行七處。明年一月一日即可開市。

國民政府各部組織法(續)

(第九條) 亞洲司掌管關於亞洲各國及蘇聯之左列事項。(一)關於政治交涉事項。(二)關於軍事之外交事項。(三)關於僑寓外人之保護及取締事項。(四)關於財政借款及鐵路之外交事項。(五)關於訂立及解釋條約事項。

第十條 歐美司掌管關於歐美及其他非各國上條所列第一項。至第五項各事項。

第十一條 情報司掌管左列事項。(一)關於搜集國內外情報事項。(二)關於宣傳外交策略事項(三)關於撰譯中外新聞稿件事項。(四)關於招待接洽新聞記者事項。(五)關於其他屬於情報事項。

第十二條 外交部長綜理本部事務監督所屬職員及各機關。

第十三條 外交部政務次長常任次長輔助部長。處理部務。

第十四條 外交部設秘書四人至六人。分掌部務會議外使會晤及其記錄並長官交辦事務。

第十五條 外交部設參事二人至四人。撰擬審核關於本部之法律命令。

第十六條 外交部置司長五人。分掌各司事務。

第十七條 外交部設科長科員若干人。承長官之命。分掌各科事務。

第十八條 外交部部長為特任職。次長參事司長及書記為簡任職秘書科長為薦任職各科科員為委任職。

第十九條 外交部因事務上之必要時得聘用顧問及專門人員。

第廿條 外交部處務規程以部令定之。

第廿一條 本法自公佈日施行

○○○○○

軍政部組織法

(第一條) 軍政部直隸於國民政府行政院。掌管全國陸海空軍行政事宜。

(第二條) 軍政部設總務廳及左列各署處。甲。陸軍署。乙。海軍署。丙。航空署。丁。軍需署。戊。兵工署。己。審查處。

(第三條) 軍政部設部長一人。統理全部事務。監督所屬各廳署處一切行政事宜。軍政部設次長二人。輔助部長處理部務。

(第四條) 軍政部各署處。各設署處長一人。分掌各該署處事務。

(第五條) 軍政部各署。各設副署長一人。輔助署長處理各該署事務。

(第六條) 軍政部總務廳設廳長一人。承部長次長之命。掌理文書交際及其他不屬於各署處主管事務。

(第七條) 軍政部設參事若干人。承部長次長之命。任擬訂關於本部主管之法令條規。及其他隨時交辦事項。

(第八條) 軍政部設秘書若干人。承部長次長之命。分任執行機要文件。及編撰傳譯事項。

(第九條) 因事務上之必要。得設立各種委員會。其委員另由軍政部長聘任或指派之。

(第十條) 對於各省區最高行政機關執行與軍政有關聯之事務時。有監察指導之權。

(第十一條) 關於主管事務範圍以內。對於各省區最高行政長官之命令或處分。認為違背法令或逾越權限時。得請求事實理由呈由國民政府停止或撤消之。

(第十二條) 各廳署之編制。依附表所定。(未完)

消弭川黔戰禍之辦法 電召川將領派代表入京

北平訊云。昨日北平某方面。接到關於鄂西周李戰爭電文云。(上略)國府近以黔省周西成李燊之戰。因內幕複雜。恐將波及川省局面。引起擴大戰爭。現聞楊森與劉湘間因援助周李主張不同已發生裂跡。若不早為設法制止。川黔前途。或有不堪設想之處。國府有鑒於此除電周李停止動兵聽候國府處理外。又於今晨分電劉湘楊森賴心輝田頌堯劉文輝等囑於旬日之內。各派遣最親信之代表一人。來京會議。俾對於川黔時潮。及施政方針。切實訓示。冀得諒解。而免干戈。一俟川將領覆電到京後。再定開會日期。川黔戰雲。從此或能打消。亦未可知也云云。又一消息云。李燊與周西成在黔省起衅。昨日某方接該地來電略謂。李部進至漢源。在鎮威府將周西成部繳械兩團。刻李部防周部入川。已集中北路云。

膠東軍隊已着手改編

青島訊云。譚曙卿已由國府領到改編費十六萬元。刻正在該城進行改編膠東各地軍隊中。其改編方法。係將顧震劉志陸兩部。合編為第二師。以譚曙卿為師長。謝文炳部改編為補充團。劉荊東部改編為第三旅。至對劉珍年則以其有驅逐國府所派之海關員司等反革命將為故擬稱實劉今後若仍不悛改則當以武力察行驅逐。

經濟欄

◎跌鈔票復

據大連錢鈔市場消息鈔票對金票久在一百圓五六十錢位徽形漲落大體以穩定推移惟及至四日因日美匯貴標金隨漲本埠鈔票亦跌至一百圓整旋至五日朝因海外銀市齊跌標金漲至三五五兩三本埠鈔票跌至九十九圓七十五錢即賣十一月一日市九十九圓八十五錢以來之最低記錄

◎四平街滯貨近況

據四平街消息十一月末本埠堆滯貨數額計九千七百五十四噸查各貨分配單位噸▽大豆在構內者三六一二院內三一九四▽包米在院內二九在院內三八八一▽高粱在構內一三四▽粟在院內三一八▽其他雜糧在構內一〇八在院內一四六二▽豆油院內二〇▽豆餅在院內一〇▽合計在構內堆存六百零一噸院內堆存九千一百五十三噸

◎哈各粮出口分配

據哈埠商週糧食交易情形十分活躍大豆一物成交之數達二百三十萬布特其中以華商購者占大多數約一百十萬餘布特此項糧石多未出口悉為本地油房改製用日人採購之數約六十萬布特歐美商約七十萬布特此項貨載大半比運出口小麥裝運者亦達五十萬布特運往大連營口之豆餅七日內約有二百五十車其他如高粱成交三百車豆油二十五車包米九十車稻草二十車至進口貨則因天氣過冷已不似秋中活動云

◎長春織布業調查

據長春織業調查城裏織布廠計一百六十五家織機數計一千二百七十五架就中花旗布機八百五十六架大尺布機三百六十六架雜布機五十三架至一年生產額花旗布計四十二萬七千疋大尺布計十九萬疋雜布計三萬疋合計六十四萬八千疋又日站織布廠計三十五家織機數計三百九十八架生產額花旗布十七萬五千疋大尺布一萬六千疋雜布計四千疋合計十九萬六千疋

上項織布原料以扇面福助銀月桂月金貨等各牌棉綫為主

◎滬銀條集散近況

據上海消息中國近來所消耗生銀為數甚巨頗足驚異十月份上海輸入現銀一萬六千餘條估計十一月份當共有八千條運到其價額達二千四百萬兩確為不多見之巨數似此大宗條銀隨到隨即為各方吸收大部分被鑄成銀幣中國出口雖不振而銀價仍能堅持不跌者實由於造幣廠需銀激增

◎歐甜菜糖收估計

大阪消息據歐洲本年度(一九二八年九月至一九二九年八月)歐洲甜菜糖生產額十一月末估計八百九萬七千噸較之上次估計(十月末)加七萬五千噸又較之上年度實收額加八萬七千噸以主要產糖國分誌如下(單位一千噸)▽德一七二五▽捷克一〇五〇▽匈牙利二一〇▽荷三一〇▽丹一六〇▽瓦哥一二七▽瑞西七▽歐俄一三八〇

氣象

本日預測 晴
昨日溫度 最高 零下一度三 最低 零下七度五

奉天匯華銀行 股本三百萬元在財政農商部及省署財廳註冊專營匯兌存放款項等銀行業務

敬啓者[illegible]

青岡分社啓事 [illegible]

午前宅診 午後出診(入院隨意) 奉天[illegible]

大連電鐵柱 電車票(回數券·換車券) 旅順·大連 汽車票 廣告包辦

哈爾濱裕慶德毛織工廠專銷部

大贈獎

兩告

開獎在邇請爲注意

寒露乍凝•肅霜漸冷•轉瞬間•又將冬至令節矣•値爲

提花毛氈大贈獎開獎之期 諸君豈猶憶及否耶

特再敬告 希各注意 發財良機 幸勿失焉

頭獎 獨得大洋壹千元的獎品 （二等獎各得大洋五百元三等獎各得大洋壹百元其餘能中獎者數目繁多不及細載）

本年冬至節 即陰曆十一月十一日 陽曆十二月廿二日 在哈爾濱當衆開獎

凡買提花毛毯一床即贈獎券一張 各埠均有代售 賜顧一律贈獎

本廠所織呢絨毛毯各種原料。粹純是用中國出產之羊毛。而提花毛毯。尤爲織造精良。顏色優美。花樣翻新。春秋四季。適用咸宜。家居旅行。特別方便。贈送親友。陪嫁姑娘。迎娶新婦。以及喜壽喪儀。製作禮幛。最爲雅觀。洵屬有益社會惟一之良品。種類繁多。定價極廉。政府注重商工實業爲懷。特准概免稅厘。本廠爲謀提倡起見。不惜鉅大犧牲。特別贈獎。所以購者爭先。咸屬熱心國貨。踴躍賜顧。局勝榮幸。

本工廠專銷部 地址 哈爾濱道外正陽八道街口 二道街

本廠分莊 上海法界吉祥街 天津北馬路獅子胡同 奉天省城小西關

唐山馬牌洋灰

純粹國貨

唐山本廠所製洋灰南有磚瓦鐵路碼廠碼頭船隅一切工程廛辨泰西化驗給証各埠分銷諸君惠顧啓新洋灰股公司東部總 地址奉天大什字街 中國電話 日本電話 電報掛號

多年創設咸推巨擘花樣繁多築堤修壩電機台河皆用此貨先進各國優美資格早已添設撫訂感荷分有限批發所小西關北 二百零六 一七九零 二四五零

丙寅海外貿易公司

機械部 小西關電車路 中國電話 日本電話 九五〇 一零八 一八四 二二一

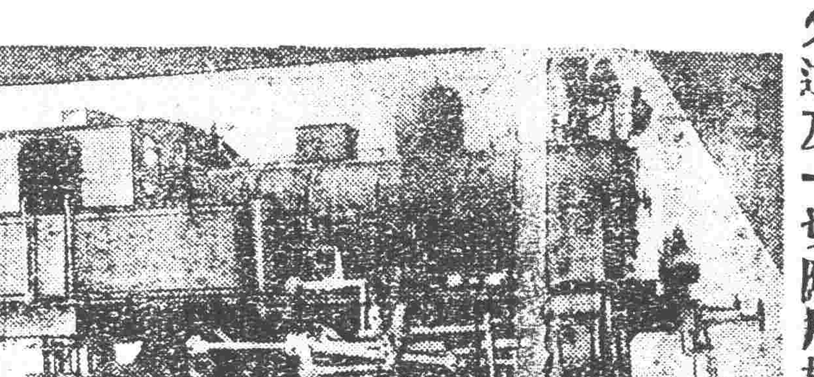

本公司代理歐美著名各大火車製造廠家推銷各種新式機關車頭花車貨車鐵篷車鋼軌叉道及一切應用材料

且敝公司經辦東省各處鐵路車頭材料甚多經驗稍富倘蒙詢購估價極其迅速

美國飛押公司製造

最字牌煤油發動機

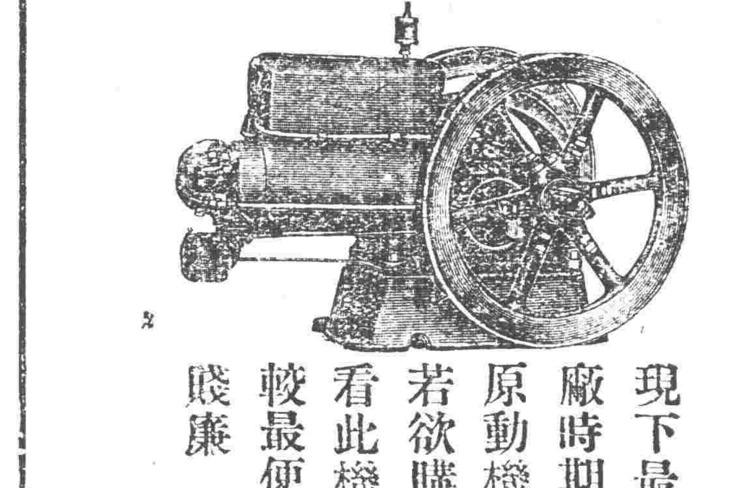

現下最適開設推米工廠時期本行專門研究原動機特茲推奬諸位若欲購買速到本行觀看此機與別牌機器比較最便且多點價格外賤廉（樣本進呈）

機器五金行

同天洋行

奉天日站琴平町六番地

日電話一四二番

說花柳病之原因

速治之妙法以及其聖藥

花柳之病人皆畏懼而厭惡之 然此患乃在逍遙快樂之境 而得之者 其毒也人人明知而故犯 雖有教育法不能阻之 雖有巡警力不能制之 其情念一起自已也不能禁 情念之勢頗强 不可不爲之謹慎 倘有不幸而遭花柳之毒 亦須力求治理驅逐其毒根之方法 不然小則傷及其身 大則難得子息豈不是爲人在世之最恨事乎 特是世間雖有靈丹妙劑也世不恐能除去其毒 毒根不去其毒無論何時必發 倘於未發之前名醫也不能診定其毒聚於何處 如患白濁之病時有止而復發 其他之花柳症 乃隱入骨髓故不易發 發時甚苦 或得妙藥暫時得治也恐其爲再發 予今將其受了花柳毒病之情形 細述於下 一是白濁如不治之必然流之不止 其最甚者 乃是見血點混在其中 然後成赤濁即血淋也 其他花柳毒病 雖已受染其毒而不即發或先見脫落毛髮 或失聲音或患咽喉或生痔瘡 或見身体困倦或失去記憶力 以致坐立不安 雖亦細小之事 而無耐久力時見頭重眼朦之苦 飲食無味自已也不知其妙也 今幸有德國醫學博士哈郎氏於學理上與實驗力求花柳毒之原因 指定醫家最爲尊重 能驅逐其毒根之藥配合爲丸 以供愛遊諸君採買 該丸名之曰**哈郎淸血丸** 按哈郎氏當說出花柳病毒之原因之時實爲警動醫學界上之偉人也 此**哈郎淸血丸**專除花柳之毒無論男女均可服用 輕患者服十天 重患者連服四十天 毒根立即退去永不復發 而然服此丸藥之時務宜時時更換衣服 以溫水力洗其患處 外則求潔其身內則連服此丸 自然安枕無憂 豈不是最妙無二乎 凡愛遊諸君 請勿等閑視之 放心早購**哈郎淸血丸** 不獨可保身體無患其一家亦必慶幸矣如患激烈之白濁者服用**哈郎淸血丸**之時 倘併用**哈郎淋濁丸**其効更妙若是併爲服用則于飯前一點鐘乃服**哈郎淸血丸**又于飯後一點鐘再服**哈郎淋濁丸**立見非常之大功効也**哈郎淋濁丸**能立去汚淨其尿管同時止痛而其濃汁者也

哈郎淸血丸及哈郎淋濁丸各埠大藥均有代售就近採買爲幸

哈郎淸血丸 大瓶二元每六盒十一元 小瓶一元二角每六盒六元五角

哈郎淋濁丸 大瓶二元 中瓶一元二角 小瓶六角 試用瓶三角

總批發處 大連市山縣通九十一 順和公司大藥房

虛弱 病中 血虧 病後 服

補爾多壽

可使血液增加・身體肥滿・病魔早日離身・病體早日復原・即早一日得到健康之身體・

「補爾多壽」以肝內生血要素製成・功能添精血・健脾胃・强筋肉・補腦經・常服有百利而無一弊・並能延年益壽・返老還童・共有五種・各人可按體質選服・

血虧發瘦月經不調病後衰弱戒烟以後之人服「補爾多壽」後即成 血液充足身體肥胖月經准確精足腦健

神經衰弱顏色不正生育不遂虛弱過甚之人服「含砒補爾多壽」後即成 神經充足顏色紅潤多男多壽氣體強壯

梅毒血虧先天不足外症血濁易於中風之人服「含碘補爾多壽」後即成 毒滅血清腺部強固能增發育永無中風

胃不消化老衰少弱胎前產後觸氣感冒之人服「規那補爾多壽」後即成 消化充足返老還童精足血滿永無感冒

各期肺癆喘息氣急傷風咳嗽日有盜汗之人服「拐阿可路補爾多壽」後即成 癆菌消滅止咳化痰血足體健百病消失

各種「補爾多壽」小瓶裝二五〇格蘭姆可服半月以上大瓶裝五〇〇格蘭姆可服一月以上無論男女老幼均可對症服用也

總經理處 大連 賣藥會社 「補爾多壽」「減痔寧」

CB—39

商會對捐態度強硬 五日特開商民大會

警察廳增收舖捐總商會反對前由商會代表謁見省長議由商會選向警廳商辦雙方各走極端將無解決之日總商會于五日十二時召開商民大會議除全體會董邀會外普通商舖代表到者數達數百名聞經決定暫不承認增捐省政府既無獨裁能力擬向總司令請願援助商民適當處置應官商相安維持和平否則行將自決云

後當尚須繼續進行兩部計畫即一部爲長白一帶一部爲沿東路一帶以啓富源商資寓兵於農云

區村制籌備改革

省公署以各縣村區制辦理不善時有舞弊擬定另行改革現正籌商之中遂通令各縣知事無論何區若有區長缺出即以助理員暫行代理勿用遴選人員來省考詢以待改革有定再行通知云

商警局編組自行車隊

商埠警察局長于維垣以埠內近來搶劫竊盜之案迭出不窮若非防範不週安能致此故連日來將埠內丙寮戶及東關下區小客棧等處親率長警大爲搜查且時有小之解伏並又於日昨(四日)特編自行車隊馬巡隊各一隊由該局隊長率領每日夜晚輪流赴各街巷防使不逞之徒不得逞以維東防務云

屯墾計畫擴充

興安屯墾區屯墾現正積極進行惟聞當局以興安屯墾區係屬計畫之一此

張萬兩司令來奉確期

保安總司令張前曾電召吉林張輔帥江省萬司令來奉磋商軍政大計雖允來奉迄無日期茲兩司令均有電報告萬司令定八日來奉張輔帥定十日來奉云

又聞吉林保安司令部作相近因某項軍要軍事問題須派員來奉面謁張保安總司令有所陳面茲特派該司令部軍務處長鄭繩五來奉下車後即赴總部謁見總司令面稟一切並請示某項機宜云

嚴查各學校信件

教育廳王廳長以共產黨派印刷傳單各處鼓惑煽動各學校之學生若不嚴重監視恐爲不肖勾引故事遂通令各縣教育局長傳令各校校長凡往來信件一律檢查以免生意外云

各旅長來省謝委

東北保安司令部以四方面軍業已改編完畢而於各旅長均發給委任而各旅長接到委任後於本月一聯袂來省赴司令部謝委並留省城待開軍事會議云

令勸舉縣知事

省長翟文選通令各縣知事辦理地方一切政務之成績徒以公文行之難收成效茲者於五日通令東邊洮昌瀋遼各道尹對於各該區屬縣知事務須詳細調查其有不職者須認眞劾舉勿徇私情自干咎戾云

兵工廠縮編之步驟

保安總司令部發表縮編案後凡屬軍事機關均須遵照縮減茲聞兵工廠總辦臧式毅已將縮編步驟擬定現在職員工匠三千八百名減裁一半並令將迫擊砲廠歸併月底縮減完竣云

講武堂已授課

東北陸軍講武堂第九期學員自增編五十隊後即于十二月一日實行授課正式行開學典禮須俟月中屆期總司令張翰卿親臨該堂訓話云

紡紗廠決計擴充

省長翟文選以近年以來商業競爭日趨積進各項工業首以紡紗事業爲注重故對於奉天紡紗廠之擴充已擬造次提議茲復重行規定於明年春間由各機關長官徵集資本現洋二百萬元再行募集商股二百萬元並擬由工業區收買官佔地二百畝添築分廠購置機器製造一切棉紗與實業云

縣署召開例會

瀋陽縣知事與錫三昨(五日星期二)以例會之期應須召集故特諭知署內科長科員等齊集會議廳討論爲明年預算經費問題及局長鄉校等各問題云

湯軍仍舊駐熱消息

(東方通信北平電)訊云通來外間盛傳湯玉麟軍已由熱區撤退詎知現在該方面除軍除第九第十三第三十一各軍及其他奉軍實行些許改編及一小部隊調用打通路方面外他皆仍舊絕無變化

擴充測量局

東三省保安總司令部現因軍事告終對於測量之往事計特行通令各師該局局長等計畫大肆擴充在吉林哈爾濱黑龍江各地設立測量分局以資便利云

地畝管理處相機取銷

東省特別區地畝管理處自成立以來因與中東鐵路地畝處交涉退還種種問題頗費周折以致糾紛迭起經東省特別區長官張煥相深悉其中情形擬將該管理處取銷以息糾紛並將該處所轄之地畝息止遂於月之五日將該處撤銷不足以資相機將該管理處設法取銷以便解決前議國土云

各旅派員領餉

東三省保安總司令部前因屆各旅發餉時期曾通令各旅長官領十一份之軍餉在案外省旅仙所部三十二旅張廷樞之十二旅及其各旅均行派員來省向保安部請領軍餉俟領訖即行押運回防發放云

紛報冬季聯防

省長翟文選前因時局已定對於各縣地方治安之往重起見曾通令各縣

省公署增加底薪

省長翟文選以本署各科處辦公人員茲經考核狀易克履現職人員之薪俸雖云不薄但實際仍有不敷應用之處遂令庶務處將全體職員薪俸數目分列呈核經省長逐人增加底薪卅元廿元十元不等以資體恤現已令飭該處由十二月份起遵照發放云

對於奉天教育願進一言（亦光來稿）（三）

三、體育生活。
(一)體操。徒手。器械。美術。軍事間作。
(二)運動。田徑賽。尤貴長途跑步
(三)游戲。各種球戲及游技。
四、羣育生活。
(一)自治會。依社會國家制度。練習其組織知能。
(二)游藝會。學藝表演。新劇表演棋類等。
(三)青年團。以實行服務于社會爲主旨。仿救世軍。童子軍之精神。俾有年學生得練習社會生活之機會
五、美育生活。
(一)書畫會。
(二)音樂會。
(三)歌劇團。
二、豫備將來的生活。
一、個人生活。
二、家庭生活。
三、社會生活。
四、國家生活。
五、世界生活。

以上各種生活問題。在學生時代均宜爲確實之研究。以期學理與事實相融化。而完成人類高尚圓滿之美善生活。一般不良之學校及教師率不顧重于此。而庸儒之學生亦即盲昧不求自知。此其教育效果。所由不佳歟。

余嘗見各學校之稍知體面者。對于學生各種生活規模。亦能旁徵博引。草成具文式之章程。用爲粧飾門面之招牌。至于學生果能依章進行否。非所問也。其日常間。除根據欽定式之校規及課程。嚴督學生遵守勉學外。別無所事。故學校生活。頗爲乾燥。至于不知體面者。即具文式之章程而亦無有。日常除敷衍課程。維持校規外。任學生之所爲耳。噫！受此種教育之青年。亦良可憐矣。

學生既無良師爲之指導。使不得眞正美滿之充實生活。于是彼等之宇宙觀。世界觀。人生觀。使陷入迷網之境界。不解人生之何似。對于下列各問題。多無以自解。
一、作人。
二、處世。
三、修學。
四、思想。
五、職業。
六、社會。
七、國家。
八、世界。

對于以上各問題。既鮮正確之指針。不得光明之大路。則終日徘徊歧途。徬徨不知所之。如失舵之船迷路之客。其心情之痛苦。適非局外人所堪想像者也。久之便養成下列各種生活態度。(未完)

美國人士結婚迷信

美人結婚的迷信。很是奇特。竟與一號稱世界最文明的國家。豈不是很奇怪嗎。有這種的事。也有很大的迷信。若是穿灰色的。會遠行他鄉。穿大紅的。恐怕不久即要夭亡。穿黑色的。彼將大歸了。穿藍色的。表明新婦是個懦弱無能者。穿粉紅的。她定有外遇。不滿意於新郎。但是穿白的。便是最美滿。而最吉利的婚姻了。

凡是文明結婚的禮式。當行禮時。新郎必將約指親自加在新婦指上的。但是美人也有一種迷信。若是約指落地。乃一最不幸的預兆。恐不久便要離婚。或當新郎加約指於新婦指上至一半。而新婦自推入內的。謂新郎將被新婦管束。而不得自由了。

結婚的日期。他們也很愼重選擇的。大約在正月便以二。四。十九。廿一。在二月的。便以一。三。十九。三月呢。就在三。五。二。廿。廿三。四月裡。二。四。十。廿二。五月。則二。四。十二。十七。六月。則一。十一。十九。廿一。七月則三。十二。十九。八月則二。十一。十九。廿一。九月則一。九。十六。十八。廿八。十月則八。十五。十七。廿七。十一月則五。十三。廿二。廿五。十二月則一。八。十。十九日。

高廳委任檢查官

高等檢察廳長朱樹聲現以鐵嶺地方廳駐昌圖分庭檢察官郭挺然業經調任瀋陽地方廳檢察官之職遺缺重要昨(五日)特委寬化風前往充任云

王科長提升處長

東北航空處處長高慶章經張總司令調委爲洮昂鐵路局局長已誌前報所遺處長一席關乎重要極宜委任遂將該處第一科科長王立序升充云

軍官隊請撥車馬

軍官隊高維嶽監督因該隊奉命協助軍警擔任省防勤務惟該隊因出防需用車馬當向總司令部請撥馬車五輛汽車十輛大車廿輛馬八十四以備應用張總司令據此已飭軍需處如數照撥云

教育廳請領經費

教育總廳長王鐵珊現因各縣學校將屆發款時期特行呈請翟省長允許於四日飭令財政廳發給現款二十萬元現已分發各縣學校以資需用云

省長懲獎大宗縣知事

翟文選省長蒞任伊始整頓吏治不遺餘力查縣知事爲人民之長官得人則治失人則害前曾令各道尹分別優劣將各知事加具考語呈報來署候懲獎茲遼陽知事王煜斌應政舉擧安東知事王杼廉幹有爲蓋平知事石秀峯精明幹練康平知事李成善綏遠可風以上四員均予存記候升並各獎銜良之選屬頒一方加俸兩月昌圖知事曲廉辦事勤能開通知事王灝才具明敏興城知事黃世芳有守有爲彰武知事李爲里治罪認眞寬甸知事汪徵波匪

編輯拾遺

委任科長 全省警務處長

高紀毅茲以第三科公務繁多所有科員不敷辦公查本處委員陳福堂者堪任是職故特於日昨(五日)令該員爲本處第三科科員以協助辦公云

提升巡長 警察廳廳長以

警察五署差遣巡長任將權升充該署巡官所遺巡長之席自宜由巡警中酌量提升查有該署差遣一等巡警車國亭堪以升充業已發領札委云

所長被撤 營口縣教育所

長姜伯呂因九月間該埠學生體育聯合會開體育會致與水產學校衝突經該所長派著學生等停課致釀風潮一則已迭誌報端茲者教育廳長王鐵珊以該所長發生衝突不能禁令和息而又令各學生等停課荒廢光陰殊屬非是應予撤懲昨四日已令知該所長赶辦交代去職云

催修橋樑 瀋陽縣恩知事

近查城東之楊官屯三岔子城南之渾堡夾河莫家堡各橋均已頹毀因之近日糧草柴薪之車不能通過入城售賣價值大漲該知事特派科員劉子信等分赴各區督飭該村長等赶速修理以利交通云

令查區長 奉天禁煙局長

楊顯青以遼中縣局八區區長有假借收捐浮收烟款畝捐等情弊深堪痛恨特令該縣知事詳查具報以便懲辦云

記名所長 全省警務處代

理處長白銘鎮以遼中台安聯防防隊長劉海澄奮勇殺賊屢建奇勳與匪接仗斬獲入多遼台嘉防多賴維護特向省呈請將該隊長以警察所長記名用昭激勵當經省署于五日准飭該處遵照云

調查回省 高等審判廳長

史延程前因愼重司法起見特派司法調查員如杰民等前往安東通化各縣調查茲者理業就緒故於五日回省報告云

局長易委 財政廳長張恒

耀以因遼陽縣稅捐局長李心曾另有高就呈請辭職張廳長以該氏另有高就不可不予以照准而遺缺不可虛懸當即委王家閒前往接充云

馬隊查夜 憲兵司令部以

冬防進行城關防務甚爲緊要茲因地面吃緊防務不可稍爲疏懈遂飭令憲兵馬隊每至晚五鐘分隊赴街助巡查云

不愼于火 大西關王翰林

胡同惠臨火柴公司製造廠於月之五日下午四時餘不知如何一時不愼竟爾星火燃於火柴即時起火烟霧冲天後經該管警聞知電知水會及消防隊相繼赶到竭力撲滅云

鄉農套卯 省市錢糧業有

套卯之行爲現在已被及於鄉農矣聞南路之蘇家屯一帶北路新城子一帶各鄉人於近月以來多亦大套卯利以元豆爲大宗云

知事記過 財政廳長張恒

耀查黑山縣知事王如山推銷較之比額短收五成四以上按照考成章程於五日將該知事記大過兩次示懲云

電料缺乏 電燈廠廠長關

玉崑以省城電業甚爲發達電燈一項各界按設惟以電力不足有誤公務遂通知西關住戶暫行閉燈一月以俟電料運到再行發電云

令吉江解送協款

東三省保安總司令張學良近因辦理各項軍政需款孔殷應即設法以資臨時措手是以於五日電令吉林黑龍江兩省署將十一月份之協款赶速解奉送交總司令部核收以濟急需云

吉敦路委總務長

吉敦鐵路工程局總務科長吳國忠氏隨前任趙鎮局長赴四洮路任職遺席未便久懸特委李在平爲長特委科員于雁濱接充所遺科員一席委張日之接充云

吉海路籌建支線

東三省交通委員會前飭令吉海鐵路派員勘測該支線由磐石或烟筒山經樺甸至濛江一線究以磐石烟筒山何地爲宜查覈等情刻該局奉令已派工程師張俊渡前往勘測云

傳諭商民三要項

省垣自警務處長以冬令內關於地方上之衛生交通觀瞻等各項取締應傳諭各商民週知以資遵守故昨特發出布告若干向各商民傳諭其傳諭者要有三項一積雪迅即掃除不准堆集不除一修工材料堆積官無礙交通一糞炭放置宜防火險而求雅觀勿狼藉不理於衛生交通觀瞻三者不合也云

蒙王公聯袂遄返

內蒙東蒙各旗王公前因屯墾事宜及爲在省之各公館封釘親眼均行來省茲一般王公貝勒均因諸事辦竣於昨五日聯袂遄返云

工務會組織進行

工務會自與商會脫離後會由工系人物推定馮庸氏爲正會長杜仲遠氏爲副會長昨聞馮杜二氏已負責進行如關於之組織會務之進展以及經費自司諸般現正進行云

梅西站軍警無端衝突 欒雲奎出動調查眞相

新任東邊鎮守使于芷山之軍隊於四日由省垣開赴山城子任地路經梅西車站因鎖小細故致與路警衝突致于部軍隊即于該站屯駐不開拔赴任與路警尋釁路警亦準備抵抗雙方相持各不相下張總司令得訊以長此相持難免不發生大端深滋堪虞特派京奉路總執法處長欒雲奎持令前往鎮壓以熄風潮云

又訊陸軍鐵路執法處處長欒雲奎于四日午後率本處官兵五十餘名乘奉海車赴山城子欒處長此行任務係奉張總司令之命令到梅西站調查眞相軍與該地護路隊發生衝突眞相以便懲處云

賀川豐彥氏講演

世界日發達人人希和平而競爭愈熾此項現象實爲物慾所致茲有滿洲日本側基督教聯合會有鑒及此決定特請賀川豐彥在各地大開宗教講演會以作「靈化」運動賀川氏已于一日抵連正在各處講演頗爲一般人士所歡迎該氏於十日在鞍山講演畢一直抵奉定自十一日至十三日每日午後七時在日站尋常高等學校講堂行聽講繼續講演歡迎其演題及日期如下于十一日講「現代文明與宗教生活」于十二日「新社會之創造」于十三日「新生之途」該會發行三日間通用聽講券一枚價金票五角此外尚有聖書研究會及婦人會云

再以該氏所著「死線日本母字」爲世界的小說歐美各國爲此翻譯此書不一而足據最近德國消息該國勞動者愛讀此書勢成時興云

覆勘制撤銷不准

官地清丈局裘總辦爲節省經費計前曾呈請省公署擬將覆勘制度撤銷當經翟省長考核結果以覆勘制度原爲免除弊端及糾葛而設清丈官地既未竣事覆勘制度自難撤銷因已批示不准仍舊施行云

山海關解來稅款

山海關監督洪維國以該關征收之十一月份二五附加稅銀七千八百餘元自應遵章繳解以清手續遂於將款點數滿後派遣本關主科員解繳到省署交省庫收訖云

翟省長派查糧石

省長翟文選現因糧石價格日見騰漲推其原故由於奸商壟斷居奇所致殊與民生大有妨礙現爲維持食糧起見甚以於月之五日派該署調查員三人前往瀋海東邊洮昌三路各縣調查具重民食云

財政廳聘任顧問

奉天財政廳長張恒耀以瀋陽稅捐局長李心曾業已因病去職但該局長老成碩望對於稅務猶稱熟手堪資倚畀於五日特聘任該員爲顧問以資借鏡云

來函照登

貴報星期三新聞欄內載有減輕稅捐之一則略謂瀋稅捐減二五茲當局與商便商擬再減二元等語此項風傳全非事實以奉省百政需款殷減二元已爲總司令特沛恩施何時有再減之理且當冬銷旺季詎恐壞商不察輕信者爲心隱折價運者觀望不前影響於稅入商銷至重且大用特函貴館迅予更正以免誤會實級公誼 東三省鹽運使公署啓

批示

保安總司令(五日)
▲張文彩 呈爲伊兄張文賓因檢犯罪請飭擴恤保釋由批所請仍難照准
▲徐廣玉 呈爲年人趙吉昌姦覇髮妻唆使離異請拘案說究由批令追繳
◎省長公署(五日)
▲楊楊氏 呈地隣欺婦佔地不退請飭洮南縣迅辦由批仰該縣迅予查案辦結具報
▲劉發俊 呈爲土豪霸地請註銷契照由批仰該局迅予併案認眞查明
◎實業廳(五日)
▲韓明忠 呈遂請探鳳城通遠堡站石灰窰子石灰礦聯名保結等項由批
◎財政廳(五日)
▲曹景財 呈爲買官山房不立契約抑遺換單希圖省稅請派查由批仰該縣查明
◎高等審判廳(五日)
▲閻壽臣 呈與冷萬生因典地涉訟上訴由批月之五日開庭審理

行市 各地金融市 六日

倫敦銀塊	[illegible]
紐約銀塊	[illegible]
美國棉花	[illegible]
上海東匯賣	[illegible]
上海美匯賣	[illegible]
上海英匯買	[illegible]
上海標金	[illegible]
午前開行	[illegible]
又下市	[illegible]
午後開行	[illegible]
大連滙申	[illegible]
大連匯煙台	[illegible]
營口匯上海	[illegible]
爐銀對奉票現行	[illegible]
金票對爐銀現行	[illegible]
鈔票對爐銀現行	[illegible]

奉天取引所

●金票對奉票(十二月廿四日卯)

	午前	午後
開行	二七五〇、〇〇	二七五〇、〇〇
下市	二七五五、〇〇	二七六三、〇〇
大價	二七六〇、〇〇	二七六九、〇〇
小價	二六八〇、〇〇	二七二〇、〇〇
交數	四四二萬九千	六六三萬一千
現行	二七二〇、〇〇	二七四五、〇〇

大連取引所

●鈔票對金票

	午前	午後
近卯開	一〇〇一、〇〇	一〇〇一、〇〇
又下市	一〇〇一、〇〇	……
遠卯開	……	……
又下市	……	……
交數	六一萬	……
現行	一〇〇二、〇〇	一〇〇一、五〇

●大豆(鈔票、百斤安市)

	午前(開行)	午後(開行)
現帶袋	五、九七	五、九七
不帶袋	五、七〇	……
十二月底	五、九三	五、九三
一月底	五、九二	五、九三
二月底	五、九四	五、九五
三月底	五、九八	五、九九
四月底	六、〇二	六、〇三

●豆餅(鈔票、壹板安市)

	午前(開行)	午後(開行)
現行	……	……
十二月半	一、八八五	一、八九〇
一月半	一、八九五	……
二月半	一、九〇〇	一、九〇〇
三月半	一、九一〇	一、九一〇
四月半	一、九二〇	一、九二〇

●豆油(鈔票、壹箱安市)

	午前(開行)	午後(開行)
現行	一六、一〇	……
十二月半	一七、〇〇	……
四月半	一七、四五	一七、六五

●高粱(鈔票、百斤安市)

	午前(開行)	午後(開行)
現行	三、七五	……
十二月底	三、六六	三、六九
一月底	三、六三	三、六五
二月底	三、六五	三、六七
三月底	三、七〇	三、七二
四月底	三、七六	三、七六

開原取引所

	午前(開行)	午後(開行)
●大豆(奉票安市)、壹斗		
十二月半	四三、六〇	四四、一〇
一月半	五〇、〇〇	五一、二〇
二月半	……	……
●高粱(同上)		
十二月半	……	……
一月半	三一、五〇	三一、五〇

公主嶺取引所

●大豆(奉票、壹斗安市)

	午前(開行)	午後(開行)
十二月半	五〇、五〇	……
一月半	五八、〇〇	五九、〇〇
二月半	六七、五〇	六八、四〇

●高粱(同上)

	午前(開行)	午後(開行)
十二月半	三三、九〇	……
一月半	……	……
二月半	……	……

長春取引所

●大豆(鈔票、壹石安市)

	午前(開行)	午後(開行)
十二月半	……	一六、七〇
一月半	……	一六、七〇
二月半	……	……

●高粱(同上)

	午前(開行)	午後(開行)
十二月半	……	……
一月半	……	……
二月半	……	……

●金票對官帖

	午前	午後
	九、九九	一〇、〇〇

哈爾濱交易所

●大豆(哈大洋、壹市特安市)

	午前(開行)	午後(開行)
十二月半	一、六九〇	一、六九〇
一月半	一、六九〇	一、六八〇
二月半	一、七〇五	一、六九七五

●小麥(同上)

	午前(開行)	午後(開行)
十二月半	……	二、〇三二五
一月半	……	二、〇一五〇
二月半	二、〇〇〇〇	二、〇〇五〇

●哈大洋對金票 二、〇三二五

大阪期綿綫行

(金票、壹梱安市)

	午前(開行)	午後(開行)
十二月底	二五〇、〇〇	二四八、一〇
一月底	二四五、三〇	二四三、〇〇
二月底	二四一、九〇	二三九、九〇
三月底	二四〇、〇〇	二三八、八〇
四月底	二三九、八〇	二三七、九〇
五月底	二三八、八〇	二三七、三〇
六月底	二三八、三〇	二三七、一〇

大阪綿布綫現行

(金票壹疋安市)

龍C(布)	八、四五
鵝鳥(布)	八、一五
軍人(布)	九、四〇
双童(布)	六、一〇
白羊(布)	二、八五
(三百斤安市)	
扇面(綫)	三三七、〇〇
福助(綫)	三四九、〇〇

奉天糧行市

大豆	三九、〇〇	稻子	三四、〇〇
豆餅	四八、〇〇	大麥	二九、〇〇
豆油	五五、〇〇	小麥	四七、〇〇
白小豆	五四、〇〇	高粮	二九、〇〇
紅小豆	五三、〇〇	包米	三一、〇〇
花小豆	五一、〇〇	精米	七五、〇〇
吉豆	三六、〇〇	元米	五三、〇〇
合豆	三七、〇〇	小米	五一、〇〇
青豆	六〇、〇〇	江米	九〇、〇〇
蘇豆	四一、〇〇	勝米	四六、〇〇
碗豆	四三、三〇	稻米	八五、〇〇
精豆	三一、〇〇	糜米	[illegible]
谷子	三八、〇〇	秫米	三六、〇〇
麩子	三六、〇〇	芝麻	七五、〇〇
糜子	[illegible]		

奉天金銀行

小銀元每元換小洋票	二四、〇〇
現大洋每元換小洋票	二七、八〇
天津中交票換小洋票	二七、八〇
哈爾濱現洋票換小洋	二九、五〇
金票每元換小洋票	二七、三〇
鈔票換每元小洋票	二七、三〇

大阪 印度賣索爾白檀專賣局特製 賣索爾聖達爾 治無如此最良治淋藥無論如何淋病一用此藥莫不 那伊殺淋 本品乃淋病黴菌發見者德國那伊塞爾博士之創製爲男子花柳病就中最 ▲各埠大藥房醫院均有出售▲日本特許番號一一九七四〇號 ▲用法交媾後立滴一滴一秒時一輪入 大阪

淋疾高貴藥
…中之最良木持製之高貴藥無此以上者實…界之權威他藥不効者切請試用便知言之不謬也
▲用法…輕症每回二粒…
▲定價 一瓶裝二十七粒金三圓 一瓶裝五十粒金五圓 一瓶裝百十粒金十圓
▲各埠各大藥房醫院均有經售
批發處 大阪…　滿洲總代理 大連 日本賣藥會社　奉天 井上誠昌堂

禁賭趣聞

福州消息。福州賭風素熾。而以麻雀為尤甚。統計全城雀牌。達四千副左右。其牌較平常之牌為大。叉法假寧波而多加三張為十六。叉時必加兩種花。其花有(春夏秋冬)(梅蘭竹菊)。又有所謂「三民主義」「施政大綱」亦有叉將中發改為「信仰」者。誠為別開生面。迎合入時。大街小巷。牌聲隆隆。通日通宵。大有樂此不疲之概。

城中雀牌。須領消滅證。其事由公安局主之。設雀牌消滅處。有雀牌者。祗須納費領證即可公然而賭。否則查出重罰。證費視牌之優劣而定。大約牌為佳品。月納大洋三五元。次則一元二元不等。此項消滅證。係二年前所定。在當初欲以寓禁於徵政策。限六個月消滅。不料反予人以公開之機會。而賭風日盛矣。

革命告成。南北統一。自楊主席坐鎮八閩後。凡百庶政。無不力求刷新。而於賭博一事。尤不憚三令五申。嚴厲禁止。飭令公安局。於十一月十五日止。將雀牌消滅證一律取銷。十五日以後無論何項賭博。概行禁止。並規定將全城所有雀牌。一律繳銷。每副給代價二元。一律繳署。以便集齊銷燬。

城內各小商店。大都兼營租牌生涯。蓋雀牌一副。祇須月領消滅證。出租與人。至少每次可收租金五角。甚有收至一元者。其獲利之大。常見有什伯倍徙也。故吾人入市。常見有「雀牌廉價出租」「上等雀牌出租」……等招牌。懸掛店門。自禁賭博令下後。此等召租招牌。已不復見。且各店主聞官廳有給價繳牌之說。無不惴惴然以牌將被繳是慮。或寄匿他處。或藏匿家中。或托詞毀壞。千方百計。欲保安全。但公安局有案可稽。按圖索驥。無可推諉。於是各店主無不大呼晦氣。大觸霉頭。公安局自奉當局命令。實行禁賭後。即分令各區署派警分處傳諭各租牌店。將所有雀牌一律繳署。違者拘辦。一面復張貼布告。規定取締賭犯辦法。凡破獲違禁賭犯。不論屬於何等階級人物。均須穿紅衫遊街示眾。並將該犯肖像懸掛通衢。以示儆戒。

一般有賭癖者。自禁賭後。以為賭運將終。於未到禁期以前。無不大賭。故十四十五兩日。雀戰之聲。較前更甚。叉有一刻千金稍縱即逝之概。自十五日以後。果然賭風大殺。鴉雀無聲。而遊街示眾。究竟顏面攸關。無不戰戰兢兢。不敢輕於嘗試也。

▲長　春▼

中日將聯合警備

時屆歲暮。正商務繁盛冬防吃緊之際。而頭道溝及城內商埠地迭告匪警。殺人越貨。時有所聞。除飭各署派得力幹警認眞巡邏外。並擬根據去春聯防辦法。會同日警察長中尾大佐即將實行中日冬防聯合警備。用保治安云▲

附中校長辭職訊

吉敦省長兩日前[illegible]設中學校校長[illegible]指先生[illegible]

張長官過長返哈

哈爾濱特區行政長官張景惠昨因某項要公赴奉晉謁張總司令茲已公畢於昨(三日)早七時許乘滿鐵車蒞長再由長換乘中東路早車返哈云▲

吉敦路續告財難

吉敦路局自十月以來因營業不旺經費困難舉行借款十月十一月之難關勉强渡過現在營業發達每日收入現洋三千五百元然十二月份新金仍不敷開支積欠滿鐵利息約一百二十餘萬元無法補償長此以往惟有宣告破產而已

李副官過長赴吉

東北憲兵司令部副官李丙辰因要事赴吉於昨(四日)早七時乘南滿車蒞長稍事休息改搭吉長路午車赴吉云

今年難民過長數

直魯難民北上謀生現屆隆冬仍絡繹不絕茲據滿鐵長春驛調查今年二月以降至十一月終難民過長北上者達三十六萬人用特分紀如下二月五萬七千四百六十五人三月十一萬三千百四十六人四月九萬八千五百九十人五月四萬七千八百二十二人六月五千四百八十八人七月六千二百七十五人八月五千八百八十五人九月八千百十七人十月九千三百十二人十一月七千四百二人合共三十六萬三千五百二人云▲

十二月吉洋法價

本埠縣署頃接吉林財政廳令開十二月份應繳納之吉洋仍按平價每圓按照吉錢一百十九吊以昭公允縣知事張書翰接令後即通知各司法機關及各商民等一體知照云

▲吉　林▼

吉海路募集民股

吉海鐵路工程刻正積極進行惟自開工以來已將原定官股股款吉大洋一千萬元用罄今奉春庫儲支絀籌款

[illegible]接遂由省署借支自治存欵二百萬元茲因此項既不能履行動支而又難久借用等語茲欵其股之際省署查原定民股二百萬元尙未募集特咨交省議會設法募集云▲

商檢察官記大過

高等檢察廳檢察長以人命案件至關重要主辦檢察官負有相驗專責理應如何慎重詳以明眞象茲查濱江地方檢察廳檢察官商鼎臣於驗孫氏被槍身死一案係被殺竟認為自殺草率從事未得眞情殊屬不合倘非該廳長隨時有力由其他檢察官依法救濟則該氏冤枉安得眞相似此辦事要職務特予記大過一次以昭炯戒倘嗣後如再不知注意辦理定予嚴懲以待云▲

樺甸縣收銷私帖

財政廳查樺甸縣明發私帖收銷事宜前於本年七月共銷一百七十四萬五千吊曾展限廿五萬吊曾予展限收回茲已滿限已否掃數收銷未據呈報無憑查核特令該縣知事將收銷情形查明具報七▲

市政所長之人選

兼任市政公所所長楊梓王呈請張輔帥辭去市政公所長兼職以便專任清理田賦而先前有貽誤一節辭呈遞上已經十餘日尙未發表頃據政界消息斯職因係義務有委印花稅處長張作濤兼任之說姑誌之以觀厥後▲

▲黑龍江▼

催收北區站基價

龍江縣徵放省城洮齊齊克兩路站基業經三次茲對北區頭二三等各號均已繳給完竣特定本月一日凡北區已抽各號除現有房屋另案辦理外其餘限兩個月一律收價云

醫學會請緩考試

省會警察廳長梁積以行醫關係民命非具有高深之醫學決無行醫之資格爰令衛生科長劉希天訂定試驗章程令行醫學研究會傳知報名投考乃該會昨一日竟請緩考期當被駁斥云

▲遼　陽▼

請保校林

邑東南商家台小學校有校林一處因距校址寫遠所有柴木不時被民戶偷採學董屆萬鵬無法敵治特於日昨函請教育所請縣飭令該管警察分局保護以重校產云

視查鄉校

本邑教育公所中區事務員張敬一氏茲以寒假臨邇諸待結束特於日昨赴城鄉各校視查一切云

把持學欵

邑西後杜家窩棚學校虧欵經該村村長副按地科派將欵繳齊在手惟把持不將欵付紛官校學董王斌一再追索該村長終堅指不交該學董無奈聞於日昨函請教育所轉請縣署勒交云

恭送局長

本邑稅捐局長李心曾經財廳調充順開業於月之三日交代清楚四日上午九點半鐘赴奉本邑各機關首領暨紳董等恭送至日

車橋失修

本邑高麗門外渡口每屆冬令由東關村修草橋一座收捐東北路大車頗感便利不料今冬所修之橋雜橋西頭有一土坎未平車行至該處均變吃力多繞道而行該管警察應勒令東關村補修以便行旅云

▲撫　順▼

丢失嫁衣

邑南尤家歲子村民尤永陞有女年二十一歲已訂妥夏歷冬月底出嫁備有嫁衣卅餘件日前晚間被梁上君子悉數竊去前途交女婿皆懷恨入之無良云

引渡逃兵

本埠新站附地於本月二日有不知姓名軍人二名見形跡可疑上前盤詰形跡支離當即帶署詢由身邊檢出北京紙幣一千六百餘元復經詢訊該兵供稱如何逃脫等情訪再誌

預防結核

本邑公欵處主[illegible]

▲安　東▼

益所長因公晉省

安東教育公所長益惟一因進行教育事宜須面謁教育廳長請示新法遂於日昨晚車去省云

圖書閱覽室開幕

本埠附屬地日本俱樂部前為奉祝大典紀念擬在該部開設圖書閱覽室入手籌備內部事宜及向各方搜羅各種圖書刻已蒐到二百餘種陳列該部於日前開幕准人民自由入覽云

浪頭籌設縣立校

安東教育所長益惟一以三道浪頭為什宗三區財在地點近年商號加增日見繁盛惟無縣立學校雖即教育普及擬在浪頭添設縣立第十五學校即以浪頭歷年收入積存之居室捐五千五百元為建築校舍基金如有不足再由地方紳士捐助刻正著手進行來年春季該校即可正式成立云

冬防設總副指揮

本埠警察廳日前招集軍警各機關議決遵照舊例聯合担任冬防已於月之一日實行茲因防務係屬分担應設總副指揮以便遇事督率當由郝道尹担任總指揮顧警察廳長于水警廳長充副指揮遵照擬定辦法十四條實行督率冬季聯防責任于日昨函知各機關並呈報省署備案云

野道惡化

本埠崇健中街住戶王姓門首日昨午後有一道士在門前化緣王姓給予銅元十枚道士不受聲稱非給現洋一角則三日後必降災害王姓怒與爭執適被巡警遇見當將該道士驅逐出境云

開始通話

本埠附屬地日本電話局為疏通消息起見特將由安東至洮南北平天津三處長途電話建築完畢於日昨開始通話從此商業之便利可想而知云

教員獲獎

本埠商科高級中學校教員王育萬張萃齡二君任職五年以上成績極優經該校長呈請教育當局核准各獎給二等褒狀並予年功加俸日昨來文並將褒狀頒到當時發交王張二君祇領云

竊案餘聞

本埠華孚綢緞公司日前夜間被賊竊去皮貨等物未加詳查即指為粗夥李庭恩所竊送交法庭訊究兩造木報各節日前該案經檢廳昨傳戒獲原贓之水幹到廳証明窠贓逃犯確係李某等竊偷確是李某係受不白之冤已令取保候傳惟李某猶不甘服不悉如何了結云

軋傷老叟

本埠九連城住戶石姓晉在亞東瀛車發破所練習開車三月程度極低遂自以為是購得汽車一輛未無營業許可即在本埠載客往返九連城之間開駛數月幸無危險乃日昨該車行至九連城附近將一農人劉姓叟年六十八歲碰倒軋斷腿部生命危險現經石某栽至其家為該叟調治倘能痊可尙能從輕了結否則[illegible]該管警察即應加取締今既肇禍若[illegible]

新年號徵文題目

論說

『軍政結束後之首春 國民向世界人類宣言』(以光明正大活潑精神為宗旨。須在題下附述立論要旨。篇幅至長不得逾一千五百字。)

『黨治下之眞民意』(以全般民意對于黨治之感想不妨盡情發揮。須在題下附述立論要旨。篇幅至長不得逾一千五百字。)

小說

『戰場遺跡』
『春之愛』

以上二題。任擇其一。字數在二千左右。戰場遺跡一題。須以雄渾之筆墨。為深沉之描寫。抉出戰爭之結果。春之愛一題。須以風光綺麗之文字。為細膩之描寫。以明春之愛育萬物。無所不用其慈。而人間種種罪惡。咸屬咎由自取。初與天慈無干。說春之愛。所以著人間之惡。此題旨也。至於別出心裁。說明與錄。尤所歡迎也。

諸文

畫蛇添足賦　以漢高帝拔劍斬蛇為韻
賦得人心不足蛇吞象　限題中韻五言八韻

新詩

『青春之歌』
『劍光曲』
『梅花之頌』
『笳聲』

詩

律詩　新年雜感　四首
絕句　蛇神蛇足蛇醫蛇弓　四詠

◈投徵文稿者務須詳閱下列簡章違章者恕不取錄

▲上列各題任作者自擇統限陽歷十二月十日為投稿截止期限過期不收
▲投徵文稿者務須繕寫清楚俾易排印校對如每行能照本報十五字一行寫尤佳
▲投徵文稿者一函中以一類為限俾便限滿時分暇閱覽
▲投徵文稿者請於封面寫明徵文稿某類(如『論說』『小說』是)注明姓名住址加蓋圖章以便揭曉後發獎有所核對不願登本名者請寫明別號
▲本報徵文獎金預定為奉小洋一萬元以錄取之多寡分別支配
▲各類投稿無論選錄與否原稿恕不發還
▲投徵文稿者須照郵政新章粘足郵票欠資不收

……不禁止前途危險不堪設想云

重婚判罪

本埠八道濠住戶樂耀彰以謂陳德忠之女為妾被陳氏父女查悉樂某家有前妻及子女媳孫等人以犯重婚罪告訴於法廳偵訊結果判處樂某重婚罪三個月已於日前執行樂某一時貪圖歡娛身受徒刑而妻妾離異可謂咎由自取云

▲大　連▼

塵箱失火

南山堂岐町一百二十一番地居住滿鐵社員岡武夫家院內之塵土箱於前日午后八時頃突然起火幸經消防員警戒中發見立即報告消防所前來撲滅未致釀成巨災據查失火原因係爐中之煤灰未燼所致云▲

訂造航輪

大連汽船株式會社為擴充營業起見特在旅順工場訂造二千五百噸貨物船一隻擬於來年七月後完全告竣專航行芝罘天津間云▲

搶案破獲

大連署管內夏家河子住民范先緒家於月之四日午前一時餘突有五人手持鐵棍破窗闖入向范妻劉氏索要錢財劉氏答家貧無錢該匪等翻箱倒櫃結果搶去衣類卅餘件出門逃逸該婦直至天明七時餘始赴該處派出所報告該所遂轉告大連本署立派署員刑事等赴現場檢驗同時各署警員大事活動正在嚴勸警戒中於四日午后一時頃有該署鄰王二刑事在市內若狭町一百十五番地尚與當鋪見有質當之舊衣二人舉動可疑向之盤問苦力欲逃當被捕獲帶署審供認行搶屬實一名年廿六歲一名康發年廿四歲皆係山東人並供出同謀二人故當局仍在繼續搜查餘犯云▲

電線漏話

埠頭待合所於四日午前九時餘候客室棚上電線突然漏出失火濃煙騰起經埠頭消防隊水警署員赶到極力撲救未致釀成大事適此時亞美利加丸正行出帆之際一時極為繁雜混亂云▲

▲旅　順▼

被軋殞命

方家屯南小房住有農人王延雲年近古稀于陰歷十月十七日赶車赴栢嵐子去午後回來行至家東嶺子溝馬忽驚跑將王某摔倒車由大腿過右腿軋折當時抬送旅順病院調治藥石無效于廿三日午後三時由病院抬回家去行至途中一命嗚呼云

▲太平山▼

卡長勒索

本鎮東馬家店地方新派卡長趙某貪吝非常每遇糧車一輛非勒錢五六十吊不肯放行日前有山河屯內大兩西營胡金聲牽老馬一匹謂典票不相符索錢八百吊胡某未帶分文無法將馬留質赴坡姑借錢往返三日多花路費若干該卡長實屬無故刁難如斯不相符亦無勒索之必要求知上峯[illegible]

▲海　城▼

教育所標租學田

教育公所因不下數日曆年冬季由該所布告各處學田無論用投標法招租一切手續有條不紊行之日久租戶亦之信又屆招租之期張貼通告具泡為次云

納糧擁擠

本縣開徵已將月餘先時納賦者寥寥甚屬不佳近數日來因官定法價有高提之說於是遠近村屯來眾封納者甚為擁擠以致收人員大有應接不暇之勢而督催時加視察有無不力員書具從實罰云

村民被搶

邑東上和屯講村外居民王廷槐條條農民素以販牛為業家稱小康一日晚間突來强盜五人各持短刀闖入室內將王夫婦二人以布蒙首綁於屋柱毆索贖洋四千元王云已購牛豆現存國內盜伙手不停揮此時王已昏迷其八歲子不忍坐視呼泣乃給內尚有票若干盜搜出視之僅大洋三張鈔票首飾四件始去臨行時又搜翻二工人身畔人丢七角一人丢大票二張云

▲騰鰲堡▼

尖餅換土

鎮西穆家堡住戶張某緒入託賣烟土十九兩到騰鰲尋找買主遇一和尙頭戴軍帽身穿青綿袍言欲買土張某將土打開一看言定每兩七十三元議畢將土包上和尙說你跟我上南洋取錢行至同德茂門前買主他往張某親買主不妥即攜土而歸張某至家將土包打開竟是一斤尖餅云

客拐騾子

鎮東千山站薛家皮舖以騾馬接送行客為業日昨突來行客二人赴海城東北白石寨僱去薛某栗色騾子一頭銅色毛驢一頭均備鞍子腳價一百八十元該客並未計較不料行至觀馬營二客加鞭急行移時不見蹤影竟被拐去云

▲鐵　嶺▼

令注重軍人戶籍

頃聞本邑縣署奉省署訓令開查裁撤散居各軍人難免不有滋擾情事特仰該縣知事務令所屬警甲注重軍人戶籍以保治安云

王區官招集會議

本邑警察第九區王區官現因冬防吃緊對於地方治安亟應注意特於日昨假該區招集各分所巡官舉行會議議决嚴查戶口查退伍人動愼職務搜查丙戶拿煙賭云

▲岫　巖▼

禍從天降

張子斌率其妻刁氏作小雜貨莊(即福增盛)歷有年所忽於十二月一日遭一人命死者為櫃夥白姓十一月卅日夜間不知被何人用斧砍斃命林梅中天明始覺經官府檢驗未知眞象如何姑誌之

張物又昂

縣城貨欵利息已增至七分有奇所有物價又極飛漲考厥原因一由錢法毛荒人心不安一由年景歉收兼欵無路小民生活將何以堪耶

▲大孤山▼

搜獲大鎗

孤山後團山子村孫宅日昨經團城警李大隊長帶兵士多名到該處將孫宅圍住搜翻結果在該宅房頂房脊內搜出大槍八支聞係犯案胡匪供出槍掃該處云

▲西　豐▼

蕭知事令禁煙賭

西豐縣知事蕭玉泉氏蒞本省令[illegible]煙賭為盜之源本[illegible]甲所長[illegible]警察各區官警[illegible]搜公案具[illegible]而保公安云

張主任奉委視事

西豐縣司法公署[illegible]

貧民校校長易人

[illegible]

張局長令商納捐

[illegible]盡責任云

▲北山城子▼

紀律嚴明

本鎮近數日陸續開到陸軍第八師步兵卅三旅官兵一千餘名卅軍參謀處長劉靜灝卅三旅長田得勝均親往民揽賞罰分明現住各商店士兵均一律[illegible]林木自棄毫不挑擇是具本師長紀律嚴明云

維持戲園

本鎮長樂茶園坤名角坪與省城各劇園競爭惟山野之區人性刁狡每晚看戲者擁擠不開而花錢看只有三分之一不出錢者總有三分之二現經卅軍參謀長劉靜灝派杜王二參議長親加整頓除各機關發給免票外其他無論何人均須起票如此一辦庶幾園主可免賠累之虞云

▲西　安▼

第一區結束積穀

西安縣署頃奉省長公署訓令於十一月底將各區長一概撤銷另定區村辦法等因張理掌監督奉令後召集各區長已分令撤照在案會誌本報第一區長劉與漢於撤銷區長時業經奉到縣令命令劉區長刻將該區責任之倉穀之積欵頃數到結束而重縣令云

見習認眞

奉天同澤儲材館畢業傳孜一宋茂庭二員前奉省長命令來西安縣署暫任見習以資增加經驗閱歷傳宋二員到安將及一月對於見習之各種事項異常勤勞亂者曾將西安煤礦總眞調查表報極峯已誌本報於本月一日起該見習員等逐日到各處參觀如財西安之第十一監獄內之因犯若干已決者若干名未決者若干名監房若干間犯人之待遇經費及細管理如何等事項均已塡表報告次者即往參觀地方廳之審檢兩廳之組織以及院落房屋等項月之三日復往縣立師範初級中學女子師範女子職業科男女各高級初級小學校均認眞參觀閱該員等凡參觀之處完竣後皆將參觀所得之情形表報極峯以符該員等奉令來西安見習之本旨云

茶園改組

西安縣平康街三慶茶園戲館前者係王佐臣范華堂李文軒等三人合股而成演唱歷一年之久嗣因股東不合故而停演後經坤伶明月仙杜文彬等改組成班以前股東中人不合所致開鑼二天夕復輟演三經范華堂出而改組與箱東郎玉合作在縣署市政所警察所各機關呈請改為牛腩茶園於十月之四日開鑼演戲其前否不生波折斯為該園之幸云

▲綏　中▼

越獄詳誌

本縣看守所羈押尙未判決之盜犯張書田於本月三日勾合同監盜犯劉德滿槍犯劉長有竊犯孫鴨九等四人於是夜一句鐘乘看守兵換崗之際由獄內伸橋鐵管將刑具撬開砸開獄門脫逃[illegible]商民暨官署負責者雖受一夕虛驚然亦不幸中之大幸云

▲黑山縣▼

注重公欵

本邑公欵處主任李國棟任差二載有餘對於公欵分厘不苟不但公民嘉許官府亦均讚成日前遵署公令飭糧捐欵均於十月廿日開徵認眞收入並派委已能收衙欠四民咸頌該主任不辭勞瘁云

▲松山鎮▼

梨園停演

錦縣西關聚順茶園南關文明茶園及馬路全順洛子園現因天氣奇寒園內無爐又兼席棚無座立觀冰足顧客不前於是該三園月之三日全行宣告停演云

▲錦　縣▼

行人履冰

錦縣西關小淩河日前雖已封凍仍不堅固行人車輛無敢履冰者近日天時奇寒冰凍至底來往行人均由冰上通過云

高監督力疾從公

駐錦奉天軍官教導隊訓練監督高維嶽因整理隊務檢驗軍官發放恩餉皆親主持勞苦過度以致身體欠爽但現當編制之初百端待理雖身感不適每日仍行力疾從公高氏之認眞作事不少推諉於此可見矣

景泉校添設初中

錦邑西關景泉學校係張輔帥出資建設經費充裕校舍宏壯該校長高用章辦理校務頗具熱心現以校內高級小學年終有畢業者決定添設初中兩級以圖擴充該校對於學生倍加優遇除供給操裝書籍等費外每月並各給獎金大洋四元以資鼓舞云

四師範學生崇儉

奢儉之奢古有明訓故王校長接篆後首重崇儉會通令各校一律組織崇儉會以養成學生儉德法至良意至美也現屆初冬天氣嚴寒各校學生均已改着便服第四師範胡校長恐學生略著裘帛特牌示限制學生一律穿着青坎布棉袍以昭劃一而重儉德云

▲興　城▼

趙所長下鄉查學

教育所長趙毘三於一日偕同王省視學躬赴縣區立各校詳細視查以分其優劣而定黜陟約需十餘日始能視查竣現在第三區逐校視查云

張局長因公赴省

電話局長張瑛如頃因電料缺乏必須親往購買始免經手人之舞弊故於一日躬赴省城購買應用各種電料云

禁止騷擾

第四旅調駐興城之說喧傳多日並未實現惟該旅已在興城[illegible]

感謝良醫

本邑南街信生堆執事人淺雲梯腰部疾痛久醫無效現經西醫川克明君醫治痊愈多日交犯後氏感謝無置擬送木匾一塊[illegible]

經理返興

財興官銀分號經理張作[illegible]前因解交欵項赴省現事[illegible]

拿獲巨匪

西路各縣最著名之匪首王罩闖名綁搶多年迄未被獲歷任長長畏其報復亦皆捏你不我枝技不附犯之主義是以王罩闖信益橫行不羈無忌現經街仁山所長查明該匪首潛入城內界派高保長帶隊廿餘名在興隆講中該匪拿獲於二日押解來城該匪在車上神色不變恍若無事並自言為王罩闖云

▲洮　南▼

申監督下鄉巡視

洮境自入春以來旱魃為虐農家之田多未耕種所種者時期已晚收獲自遲而冒野半降叉凍成災更兼河水泛漲淹沒甚廣三災荐臻民情堪虞近復股匪竄擾防務重要所有各區佈置防務是否合宜亟須詳爲調查故申監督爲考查冬防藉悉民隱起見特於月初躬赴四鄉巡視現已公畢返署照常視事矣

新放街基

洮南西數十里許之黃羊圈與洮南地方南至瞻榆縣之路該處良田萬頃惟人烟稀少今夏北平社爾基鎮西至突泉縣均係必由之路紳民呈請創立福興公司經放泰泉鎮街基以興通地面現奉省長公署及各官廳派員調查批准進行該公司前經開辦報領街基者已相繼而來詢可謂裕國利民云

▲洮　安▼

領運給養

屯墾督辦鄒作華前為安赴索調查計已多日現在給養困難如昨遣載重汽車十餘輛來安領去米面滿裝返索以資應用云

鷄蛋漲價

本邑北界荒田農戶多有養鷄少則幾百多至數千故鷄蛋每枚價小洋三四毛現因來客收買竟漲至九毛或一元一二毛云

書記病愈

防軍廿五團部書記官董樂周品學兼優嫻熟公牘前忽染膝腿不遂之症輾轉床褥已將數月慶經醫治現占勿藥自能扶杖步履漸告痊可云

▲雙　城▼

砍傷日僑

本邑東北隅城皇廟西胡同居住之日僑民志井氏月之二日下午四時餘正同友人佐仲氏在家吃飯突來兵士二名身穿陸軍服制惟無領章腰帶手槍進門以石灰包攛打志井氏面上眼被石灰損壞不能視物該兵復執刀砍佐仲氏頭上面佐仲氏正在青年血氣方剛不懼其危險奮勇戰鬥二兵因頭手均被刀傷數處血流如注當時耳聞呼救聲經多人前往援救該兵士立即逃去待警察九分所[illegible]兵到來該二兵杳無踪影究竟是兵是匪經當局者多加防備也可

警察所傳諭商民

本邑警察所長朱寶文前日發出佈告曉諭商民大旨謂各戶每日早晚關閉門戶之際自家務各多加防備留神以免疎忽失事幸語而該所長每於夜間躬親率領弁兵分查崗卡梭巡街衢似此盡心責職實警界不易得之人材

求全之毀

雜圈五道溝富紳于景維維遭匪亂而品性端方遇事不偏年前吳故督興權剿匪莊節於此廉得該紳之嘉譽乃有獎金賜匾之崇之志時當劫後七八道溝之災民情殷該紳受此寵榮更以濟世活人為自修待哺該紳遂將家蓄之存米若干石以賑價出糶於乏食者而各家代價離饑乃甘願以期望作抵秋後歸補于紳鴨濟貧民之心亦可謂至矣不料近日有謂該紳重利剝民之說眞是無良之甚者也

試題誌聞

昨日(初二)上午八旬鐘各校學生入場考試下午四旬鐘交卷出場誌其試題如下初三年級以提倡國貨說四年級爲鴉片之害試題高一年級貨治論二年級為國家之亡四夫有責說其他初小考試算術習字高一等試驗史地理與自然等科以誌閒

▲安　圖▼

追悼隊長

本邑保甲游擊第二隊隊長關德附在三道白河與鬍匪接仗中彈身死陳監督劉所長以該隊長因公殞命殊堪悼惜於月之十九日邀集紳商農學各界在城皇廟內開追悼會其慰亡魂云

▲鎮　東▼

提倡國貨

本邑義順興號經理殷維新氏熱心商業[illegible]提倡國貨[illegible]

牛驚撞人

本邑昨日有賣糧牛車一輛行至十字街不知因何受驚將車套拉壞拖尾狂奔當將丁姓撞倒移時始蘇幸未重傷綏步而去云

區官拜客

本邑警察第一區區官王寶儒久歷警界富具學識刻因新任為聯絡感情計乃於月之三日赴各機關拜望以資熟悉云

誥誡士兵

防軍一營一連連長趙雲峯學術優長久為上峯所器重刻查本城防軍新增甚多故於日昨集合全連士兵訓話略謂彼此同為軍人勿因小而失和勿因閒而釀衝突凡事謙讓用保軍紀倘稍違犯即行革懲不貸勿謂言之不預云

▲通　化▼

區村制奉令撤消

省令撤銷區村制本縣郭聘儒監督於本日(二號)午前召集各區區長齊集縣公署討論區村制撤銷後一切善後事宜刻尙在討論中一俟發表再誌聞

男專用 淋疾豫防藥
…一滴…効有此…無使用不便…絕淋病亦預防梅毒之慮也…優美攜帶至便使用簡易長期保存
▲詳細說明在容器內
總代理 大連… 奉天 井上誠昌堂

敬贈

◎子宮病症自醫自治

◎婦人一世衛生良書 函索即寄不取分文

敬啓者、敝藥房爲救濟患子宮病婦女起見。特贈「婦女病治療法及神効錄衛生小書」計八十頁。裝訂優美。解釋詳明。凡講衛生婦女不可不讀也。

子宮病之病狀

子宮病症。種類甚多。最普通者。爲腰部緊脹。胸膈滿悶。下腹疼痛。手足冰涼。壯疼腹墜。尿意頻來。夜不安眠。腰酸腿脹。頭痛。發熱。耳鳴目眩。便閉心跳。血色不正。行經腹痛。經血不調。前期後錯。有白如鼻粘如濃液。是即白帶。有大白帶。有透明如水者。有如湯者。有赤者黃者紫者。有黑者。有含血質惡臭者。有每日流出量極多者。有月經前後量極少者。如此種類之不同。概皆因病症急慢所致也。

中華民國東省名醫 劉先生喜容

量多者乃病症已重之確證。亦即子宮內膜炎、子宮外膜炎、子宮頸管炎、子宮實質炎、喇叭管炎等症之先兆。婦人諸賢。萬不可以赤白帶爲無關緊要。而忽略之。致招後悔無及也。

中國名醫[illegible]命之母及東亞[illegible]

命之母專治血道各症 効驗神奇 誠女界之福星也 特此證明 ……劉喜容

赤白帶下之害眞可恐懼

赤白帶與子宮病關係極爲密切重大。其所以可怕者。因赤白帶不但使女子不能盡應盡之職務。並妨害妊娠。赤白帶含有強酸性。殺害精虫。斷絕妊孕。即使僥倖懷胎。亦不能十分發育。必致中途流產小產。其害不只此也。如久患此症。消耗體內之血液。起貧血症。身體衰弱。顏容憔悴。呼吸困苦。心神不定。手足疲勞。元氣喪失。四肢倦怠。胃弱胸滿。精神不振。易受感觸。嫉妬心重。愛情變遷。易失決斷力。隨意任性。神經過敏。腦筋萎弱。肝氣鬱悶等症。皆由子宮病而生也。如再置之不理。病毒侵犯腎臟、腹膜、心臟。繼而危及生命。

不知者不幸

世間有五年十年久受病苦。遂至自暴自棄者。亦有多方治療。均無效驗者。概皆因缺乏衛生知識而然也。如明悉疾病之來源。適用相宜之治法。必能全癒。現代婦人科名醫佐藤、北島、西牧三醫學士。及增田醫學博士。共著婦人病治療法一書。詳述肝氣血道如何治癒。子宮病之特徵如何。婦人病如何能自宅療治。外表似無病婦人如何不能妊孕。赤白帶之治療法如何。經血不調應如何。其他一凡關女子一生事項。無不應有盡有。詳細懇切說明。一讀此書。即知如何病症。應如何治療。法方簡便。易於實行。既往數十年間。得按是法治癒者。不知凡幾。

治病宜速不可猶豫

子宮病內服藥、命之母。外用藥補球。均爲罕世靈藥。信用昭著。人所共知。今頒發此藥。用以濟世活人。幸莫大焉。

藥價 一圓 二圓 三圓 五圓 十圓 二十圓

日本東京京橋區新榮町四丁目一番地

總發售處 命之母補球本舖 笹岡省三大藥房啓

大石橋▷營口

大石橋開	前三、四〇	前五、〇五
營口到	前一、一五	前五、四〇
營口開	前一、五五	前七、〇〇
大石橋到	前二、三〇	前七、三四

安奉▷（東安往）

奉天開	前九、三〇	後二、四〇	後一〇、五五	後四、二一	前一、〇〇
本溪湖	前一二、二三	後四、一九	前一、〇三	後七、〇〇	後三、三〇
橋頭	前二、五六	後四、四六	前一、三八	後七、三五	後一〇、四〇
鷄冠山	後二、四四	後七、二〇	前四、二九	前七、一〇	到一〇、五〇
安東到	後四、四〇	後八、三五	前六、二五	前九、四五	

金福▷

大連開	前七、三〇	前三、一〇	後四、二〇
金州	前八、四〇	後一、二〇	後五、五五
貔子窩	前一一、五五	後四、五一	後八、五二
城子疃	後二、三三	後五、三〇	後九、三〇

奉京▷ 奉天北京開

南滿站開	前七、〇五	前一〇、一五	後八、一〇	後一、二五
山海關到	後七、五〇	後九、三五	前八、二〇	前一二、一五
山海關開	後五、五〇	前五、五五	前九、一〇	前一、一〇
天津東站	前六、四〇	後二、二〇	後三、一五	前八、〇五
北京到	前一〇、一五	後六、三五	後七、一五	後二、二八

四洮▷

四平街開	前七、四〇	後三、二〇
鄭家屯	前一〇、一〇	到一〇、二四
洮南到	後四、一〇	前六、一五

吉長▷

長春開	前八、三〇	後二、三〇
吉林到	前一一、二〇	後五、三〇

東省▷ ▲由滿洲里到哈爾濱▼

滿洲里開	後二、三〇	前九、一〇	前二、二〇
齊齊哈爾	後二、四八	前二、三〇	前八、三〇
安達站	後五、四六	前五、三一	
哈爾濱到	後八、五五	前八、三〇	

▲由哈爾濱到海參崴站▼

哈爾濱開	後[illegible]	前[illegible]	前[illegible]
石頭河子			
綏芬河			
海參崴到			

長春哈▷

長春開	前八、四四	後三、一三	後二、一〇
張家灣			
雙城堡			
哈爾濱到			

返老還童 生殖靈（一）

●久年不舉之陽萎 ●服生殖靈能舉之
●三朝兩日之遺精 ●服生殖靈能止之
●長久難愈之肺癆 ●服生殖靈能愈之
●多年不退之虧症 ●服生殖靈能除之
●虛不受補之病夫 ●服生殖靈能療之
●精神不振之壯年 ●服生殖靈能振之
●年高血衰之老人 ●服生殖靈能補之
●久婚不孕之婦女 ●服生殖靈能治之
●面早衰之閨秀 ●服生殖靈能美之
●毛髮稀薄之男婦 ●服生殖靈能生之
●發育不全之兒童 ●服生殖靈能救之
●記書健忘之學子 ●服生殖靈能記之

舉世信仰

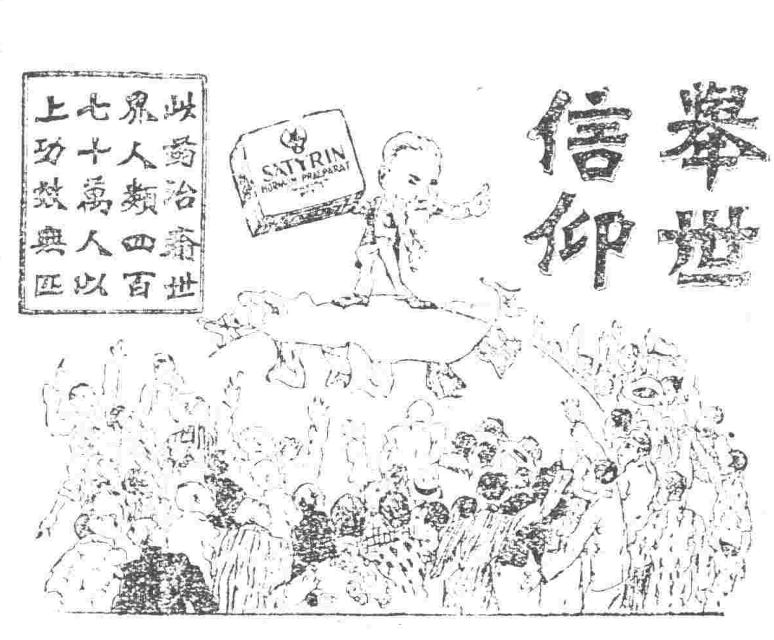

●冬令服用效驗更大◎

生殖靈

返老還童 德國新藥

發明	區別	主治	效驗	價格
生殖靈乃德國政府實驗監製之世界唯一藥品也 故藥極大 萬試萬靈 史坦那醫學博士發明	男子不可服女用藥品 女子不可服男用藥品 因同一生殖靈 而分男用女用 品性質不同 幸勿誤服 各有各長 藥效力偉大 服後便知	老翁服 回復青春 老婦服 還少姑娘 生殖器衰弱首服 絕大強壯 主治返老還少 陽萎早洩遺精 精液減少 神精衰弱 諸精缺之症 生殖器發育不全 身體虛弱 早老衰 視力減退 腦力衰弱 女子月經不調 經痛經少 性慾減退 乳房發育不全 不妊症 脫髮 顏面早衰	此藥既爲男女生殖力改造之聖藥 故無論老少 四時均可安心服之 惟於常服 尤爲合宜 而易功效 實可名之爲冬令補品大王	男用女用生殖靈價值相同 每盒售上海大洋七元正 每料售上海大洋念八元 外埠通信函購 貨欵先惠 郵費在內

遠東獨家經理 上海美商三德洋行

凡東三省境內所售生殖靈其外包玻璃紙上均有此紅色專賣商標

大連分行 浪速町二丁目七十番地
哈爾濱分行 道外正陽八道街口
奉天分行 大西邊門外二經路口

市多假冒 購者謹防

●奉送生殖靈報告書●

招聘

新疆 蒙古 熱河 察哈爾

四處總經理

待遇優厚

凡以上四處殷實商號或具有信譽能力之人願爲當地總經理並擔任推銷生殖靈者請向哈爾濱道外正陽八道口三德洋行函索章程可也

財務處主任贊許青春腺

吉林韋河縣財務處主任。賀共五君來函云。僕身体素强。元氣充足。自担任財務處主任以來。對於地方事業籌畫。欵項收入。處處勞心。以致形勞神疲。身體虛弱。夙就多醫。未奏寸效。茲自試服。德國新藥「青春腺」以來。飲食大進。血氣旺盛。體力强壯。較來病時。猶爲氣體充足。僕友人因患生殖力衰弱症。經僕介紹。試服。其收效之神速。尤有不可思議者。且其效力。非一時顯著。乃能恒久持續。實令僕驚嘆不置云。

天津議員張書軍君因腦力損傷記憶力大虧兼患生殖器病服一青腺」一二月諸症全無精神充足面容豐潤

鬚髮轉黑容顏還少小影

破天荒神奇補品 青春腺

青春腺」藥片由（青春腺）之內分泌物集合而成故於服藥無效之生殖器性神經衰弱症。及精力消耗。全身倦怠作事厭倦。易感疲勞。不眠等。及生殖機能減退（早洩勃起力減退陰萎）性慾減退。性感缺乏。及發育不完全。新陳代謝機能衰頹症。心臟代償機能失調症消耗衰弱症 初老期衰頹 女子經脈不調 過多過少經脈閉止 不妊娠及子宮寒冷 赤白帶下 腹痛 交接快味缺乏 及卵巢發育不良者 更有特效特別有效而據日本榮用博士就吸雅片嗎啡者之試驗報告云。服「青春腺」可逐漸減其雅片嗎啡用量。至完全戒絕。且毫無痛苦。體弱身瘦。可立即强健改色血色增進食慾振作精神實爲戒雅片最新最安善之奇品云。

○效驗○ 老翁服回復青春。生殖力還少復活。老婦服月經復至血氣旺盛還爲少女妊娠子女青年服元氣百倍。健腦强精增進記憶力讀書不忘。

●區別● 男子不可服女用「青春腺」服則乳房膨大變爲女性女子不可服男用「青春腺」服則胡鬚叢生變爲男性購者注意勿錯服

●價格● 男女青春腺 每盒服七天 現洋四元 哈洋五元（特料服一月）現洋十六元 哈洋二十元

●特長● 青春腺用四個眞空管裝貯免被空氣變化走泄藥力服時用錐打假冒僞藥難以仿效

德國新藥 政府實驗 特許專賣 特效 男用女用 青春腺

郵購者請寄長春日本橋通七十二番地哈德洋行貨欵先匯寄費在內

恢復青春德國新藥中國總經理 上海哈德洋行

東三省青春腺總經理 長春日本橋通七十二番 長春哈德洋行

分行 小崗街四番地 大連哈德洋行

小西門外大中藥房內 奉天哈德洋行

蜂葡萄酒

芳香適口又奏健康

朝之一杯 心神爽快
晝之一杯 增進能率
夕之一杯 一掃疲勞
夜之一杯 安眠熟睡

增食慾助消化良血行恢復元氣之蜂葡萄酒用作冬季保溫飲料尤防風寒感冒

發賣元 近藤利兵衞商店
釀造元 神谷傳兵衞本店

3-215

文鳥香皂

最新理化學應用經濟的優良製品也

總代理店 寺庄洋行

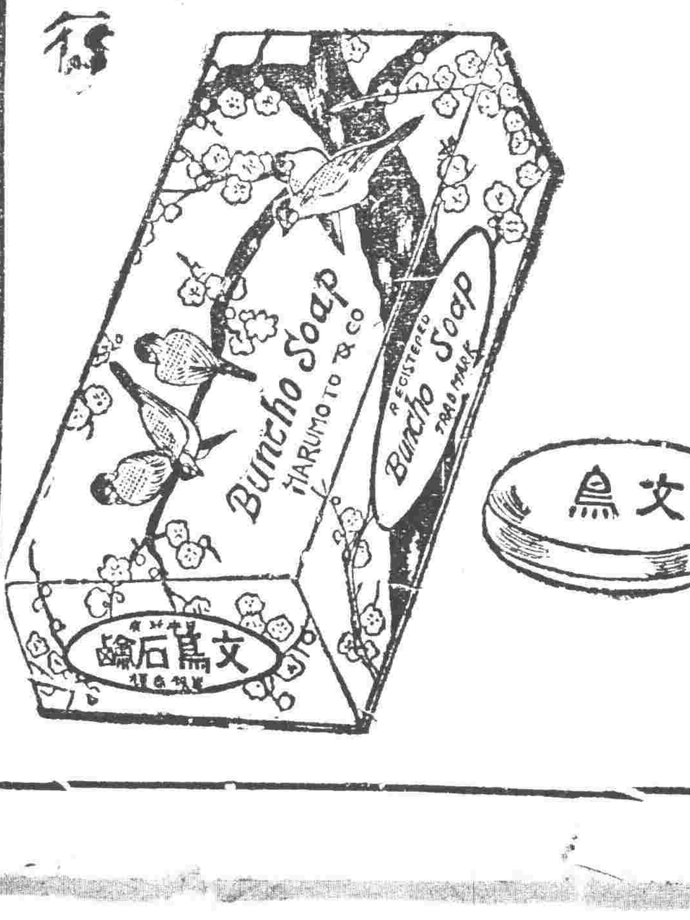

株式會社 大連機械製作所

本店 大連市沙河口寺山町 電話 代表共通番號 九一五一番 夜間及長距離 九一五三番

支店並分工廠 奉天西塔大街三丁目（電話二〇三番）

要品 ●鐵道車輛●鐵道附屬品及信號裝置● 橋梁鐵骨。鐵骨家屋。豆油容器。暖爐類。

要目 瓦斯發生爐。油房用機械煙突。各種機械類設計製造据付。鑄鐵管。鑄鋼。鑄鐵並具鍛鐵物。酸水素瓦斯。

大東醫院

入院隨時應需

院長 森川千丈
醫員 章琴詩 前在日本紅十字會病院勤務

奉天大東關 電話一三四六番中二五二號

東三省官銀總號廣告

本銀號資本總額奉大洋二千萬元東省重要地點及京津申各地設均有分號及通匯機關專辦匯兌押匯抵押放欵貼現放欵保證放欵以及收受定期活期各種存欵并設有倉庫以備堆存押欵貨物利息匯水無不公允辦事手續異常敏捷凡蒙惠顧無任歡迎茲將總分號營業要目列載於後

●甲匯兌 本大洋匯兌劵免費通匯地點

奉天▲東豐▲通遼▲通化▲興京▲綏中▲柳河▲寬甸▲洮南▲彰武▲新立屯▲新民▲法庫▲興城▲蓋平▲遼源▲公主嶺▲山城鎮▲開原驛▲范家屯▲北鎮▲盤山▲西安▲海龍▲木溪▲台安▲鳳城▲錦西▲西豐▲海城▲臨江▲輯南▲岫岩▲遼陽▲黑山▲錦縣▲義縣▲莊河▲八面城▲康平▲安東▲鐵嶺▲營口▲四平街▲郭家店▲桓仁▲昌圖▲遼中▲復縣▲撫順▲吉林▲長春▲延吉▲哈爾濱道裡▲哈爾濱道外▲寧安▲下九台▲黑龍江▲安達站▲綏化▲開通▲雙山▲一面坡▲呼蘭▲開原城內▲雙城▲昌黎縣▲留守營

○上列地點如係匯票概免收費至於電匯手續不同匯水電費臨時商定免費匯欵只收公濟平市錢號銅元票如交他行發行之…兌券每元加匯一元

○本哈爾濱現大洋劵免費通匯地點 ○奉天▲吉林▼長春▲哈爾濱道裡▲哈爾濱道外▲延吉▲寧安▲黑龍江▲黑河▲下九台▲海拉爾安達站▲綏化▲呼蘭

○本哈爾濱現大洋劵並得在下列各處匯兌京津申銀洋欵項其…水行市臨時商定

乙、押滙辦理押匯各地點 ○奉天▲營口▲開原▲錦縣▲安東▲鐵嶺▲四平街▲海城○遼陽○新民○通遼遼源 ○公主嶺○范家屯○大連○吉林○長春○哈爾濱道裡道外○黑河○天津○上海○八面城

丙、各種放欵總分號均可商作放欵

奉天○營口○開源驛○公主嶺○四平街○鐵嶺○新民○洮城○遼源

遼陽○通遼○錦縣○安東○范家屯○吉林○長春○延吉

丁、各種存欵收受定存各地點 哈爾濱道裡○道外○黑河○黑龍江○海拉爾○安達站

戊、倉庫設有倉庫各地點 奉天○營口○公主嶺○海城○長春○哈爾濱

神皋雜俎

歡迎投稿

文藝叢考再編 (四)

（陶明濬）

離騷

傳。子夷王。及孫王戍。戍當孝元王傳。孝孟作諷諫。孟諷諫者。孟諷爲楚元王傅。道。孟作詩諷諫。按詩之旨。本……

[illegible]

別錄

續商家極宜革命 (四)

（北非）

第三條(取消不平等待遇)凡執事。管櫃。大勞。全等。……

[illegible]

奉天門牌

問話

（貴良）

近來天氣很涼。凍的我不敢出門。昨天有點小事。可不能不上街去辦。沒法子穿上衣服。頂上帽子。走出大門。一抬頭看見我們對門某公館的大門上。又多了一個小牌。……

[illegible]

風化的傷痕等於零

（王文藻）

[illegible]

十七，十二，三，於商埠書室

文苑

感懷八首

（龔霞廷）

雜民

[illegible]

十一月七日

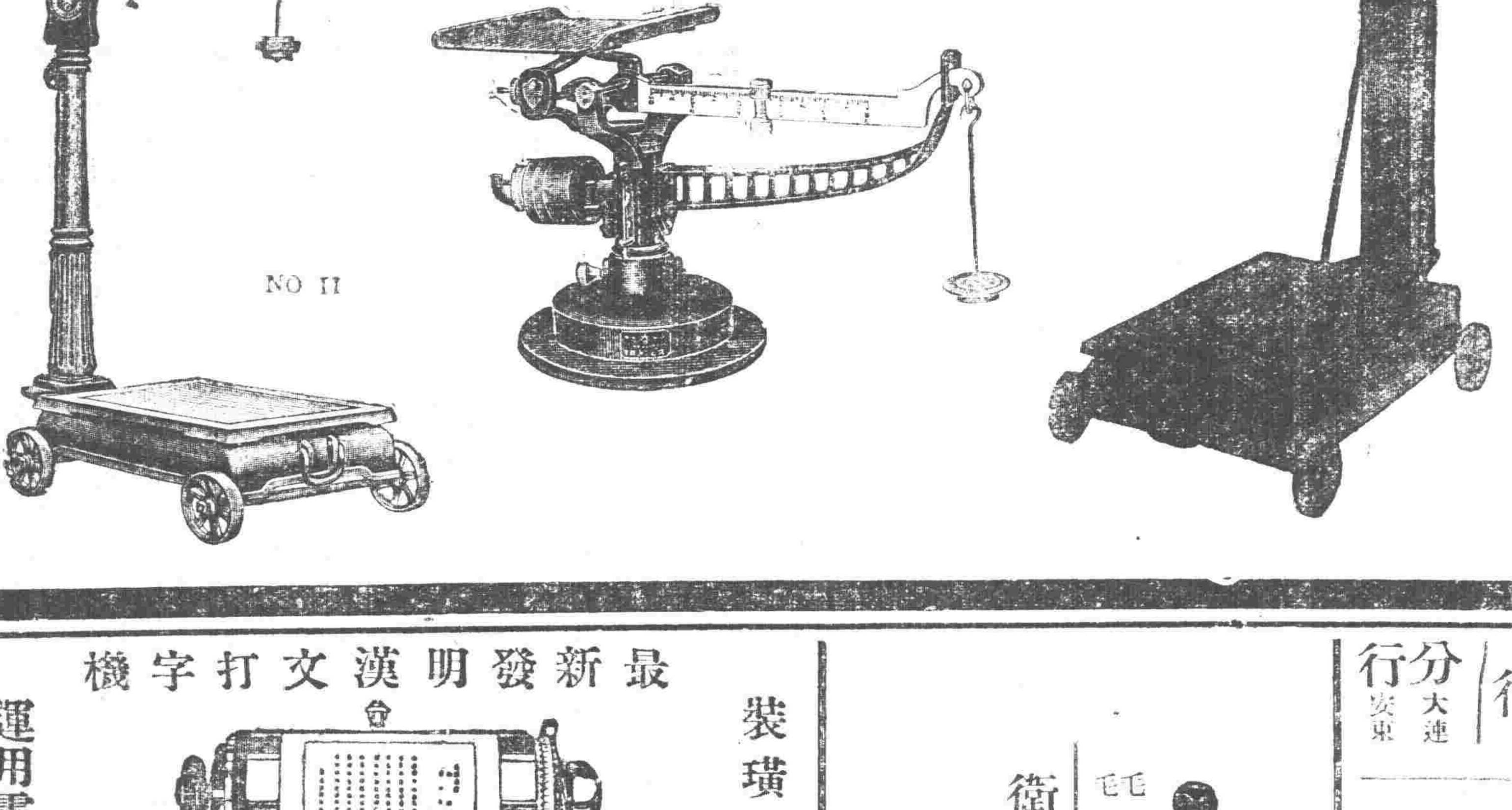

各種衡器

鐵路用埋設不動式

磅秤

棹上磅秤

桿秤

俱全

奉天浪速通

合名會社 藤田洋行

取締 安田善四郎

正隆銀行

奉天浪速通支店

電話(日)五四五五、一五〇六、〇八〇

小西關派出所西小關朝鮮銀行西

華電話七二號 日電話二五番

新委富拉爾基分館

本報富拉爾基分館光委……爲經理……

盛京時報營業部啓

恭頌中東路烏吉密站長西爲斯克之德政

……

以誌愛戴云

吉林烏吉密商會會長……

廣告

奉天邊業銀行廣告

……

代兌處 奉天大南門裡……

東北學生隊

邊門外(講武堂舊址)

續招第二期高級生九十名初級生卅六名定於十二月十五日早八時考試隊址奉天小東

恭頌黑龍江防林甸保安司令部衛隊團第二營林營長之德政

……

林甸商會……全啓

皮貨大減價三星期按碼九扣諸君注意不可錯過機會

……

日本站千代田通五番地

寶昌隆輕裘合社啓

恭頌黑龍江全省菸酒事務總局局長陳公紹蕃之德政

……

林甸縣酒商同業會啓

奉海鐵路工程局廣告

……

玉興公司田玉謹啓

……

總行上海

南洋鐘表眼鏡行

奉天城內中街 電話七七七號

分行大連安東

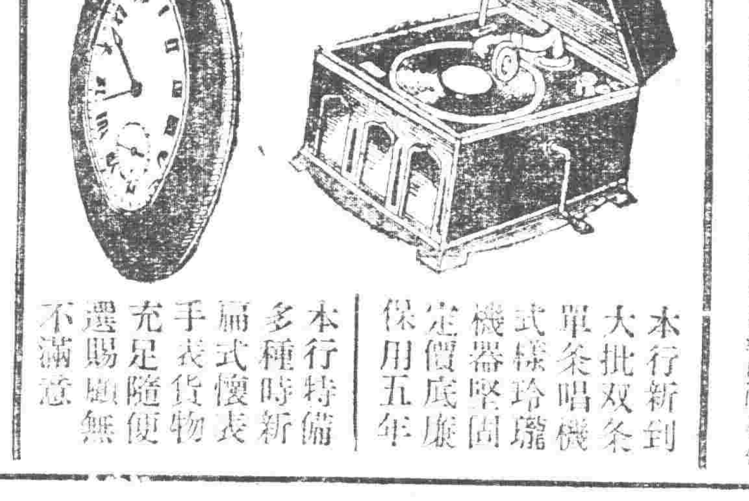

本行新到大批双条單条唱機式樣玲瓏機器堅固定價低廉保用五年

本行特備多種時新扁式懷表手表貨物充足隨便選賜如無不滿意

天冷了！

快買你們可愛的小孩用品

毛衣 毛襪 手套 童帽 圍涎

衛生衣褲 經洗不破 柔軟如綿 定價二元 廉價九折

奉天鐘樓東

三友實業社啓

最新發明漢文打字機

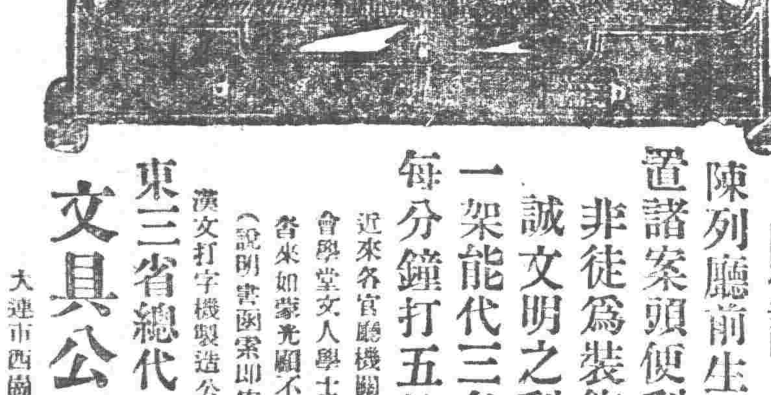

裝璜精巧

購諸一架

陳列廳前生輝滿室

置諸案頭便利非常

非徒爲裝飾之品

誠文明之利器也

一架能代三名書記

每分鐘打五拾餘字

近來各官廳機關銀行會社商會學堂文人學士購用者紛至沓來如蒙光顧不勝歡迎之至

（說明書函索即寄）

漢文打字機製造公司

東三省總代理店

文具公司啓

大連市西崗街九十番地

運用靈便

哈爾濱代理店 道外南十五道街四號 經理人 劉樂三

5-89

前八、一〇	大連開
前八、三三	周水子
前八、五〇	金州
[illegible]	熊岳城
[illegible]	大石橋
[illegible]	海城
[illegible]	湯崗子
[illegible]	遼陽
[illegible]	蘇家屯
後 [illegible] 到	奉天
後 [illegible] 開	奉天
[illegible]	鐵嶺
[illegible]	開原
[illegible]	四平街
[illegible]	公主嶺
[illegible]	長春到
[illegible]	長春開
[illegible]	公主嶺
[illegible]	四平街
[illegible]	開原
[illegible]	鐵嶺
後 [illegible] 到	奉天
後 [illegible] 開	奉天
[illegible]	蘇家屯
[illegible]	遼陽
[illegible]	湯崗子
[illegible]	海城
[illegible]	大石橋
[illegible]	熊岳城
[illegible]	金州
[illegible]	周水子
[illegible]	大連到

益血肥肌
葡萄酒

赤玉牌葡萄酒

赤玉有此神效故每食前飲一杯久之必奏血液之循環良好血色紅潤我等日常言之櫻色顏色唯有常飲赤玉葡萄酒耳

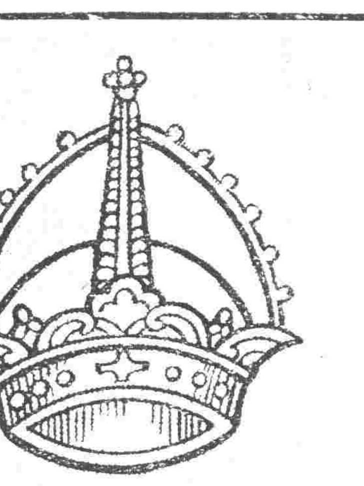

福利得

儲彩以待

這個**猜獎的**法子到是狠有趣的、只要拿**福利得**的小空盒寫上那個**商標**、送到就近的賣煙家、就有得**大電車**、代斗的**腳踏車**、奉票**壹萬元**、**三千元**、**壹千元**等等的彩品、真是一個最好的消遣事、真有趣、我們大家都按照所寫的規章猜一猜

奉天中街亨得利鐘表眼鏡公司

本公司自開幕以來辱蒙各界紛紛惠顧不勝榮幸今各種新奇貨色繼續到奉較前更多爰爲力圖暢銷起見抱定薄利多賣主義定價特別克已各界諸君如欲購買非常滿意價廉物美之鐘表眼鏡等請速惠臨

老公司 大西門裡 電話一九七一
新公司 中街 電話一九八三

清血解毒 喜肥力

凡人之生長皆賴乎血液之週流而血液之週流乃所以健康肢體舒展氣管之關要也故血液稍有虧損體質因之衰弱敵染力纏之而減少外毒遂乘虛而入即醫書所謂血勝毒則敗之血敗毒則勝之實斯理也然毒性不一毒質各異論毒之最烈者莫甚於花柳毒也輕則害及終身重則傳遺後嗣設治之不善即有性命之虞凱輯氏兄弟大醫生洞觀斯情實難袖手故採選上等清血解毒藥材經專門化學藥劑師提取精液毫無雜質藥性溫和而不猛效力宏富而不燥爲達和者易於飲服實係清血藥中之一大王也 凱輯氏兄弟大醫生聖藥喜肥力 係清血解毒無上之佳品此藥功能清理血液洗除過身之濕毒及諸種潰瘡使病者添置白血球增加敵染力發達筋肉活潑血液專能滅遂毒質使毒循序而出不遺根基凡服此藥者定能脫離病域而登壽世非虛語也凱輯氏兄弟大醫生內服清血解毒喜肥力

主治清血解毒除濕化瘤、皮膚斑點、梅毒瘋瘡、骨節疼痛、癩症背瘡喉鼻腫爛、升頂歸後、梅性疥瘡滑、腳氣。毒性結核、軟硬疳疾。血分不清、虧氣虧血、男婦各種、痨虛及。婦女花柳梅毒症。或毒性、不孕或因毒閉經。或梅毒化胎。或子宮作滑。或毒串終身不孕。赤白帶下。信水差前差後或終日淋漓不止。以及脫落毛髮。頑毒痔瘡。喉痛音啞。毒染耳聾。或梅毒入骨。一經服用。百毒俱消。血液立清。元氣恢復其身體繼之而壯設無病之預防。或疑似之毒症。及直接傳染、間接傳染、均可服用。故西人每以凱輯氏兄弟大醫生聖藥喜肥力均贊爲血清誠哉斯言也。

中華代理店

北京各大藥房均有經售
天津各大藥房均有經售
通州 心順成
營口 萬順成
營口 義順成
綏中縣 東和堂
義縣 大增堂
錦縣 福金生
唐山 安大藥房
秦王 魯永熾昌
山海關 公和祥
煙台 福興堂
興城 德興昌
旅順 仙芝堂
旅順 大德堂
金州 志義藥局
瓦房店 天和堂
呼蘭河 天和堂
海林站 會榮福

奉天日站 恆濟堂
奉天北市場 恆濟堂
奉天 中西大藥房
奉天 和勝泉
奉天 裕慶德
奉天 大吉祥
奉天 萬生堂
奉天 同利生
公主嶺 三合公
四平街 天德堂
開原 德祥原
遼陽 義和堂
營口 中西大藥房
營口義興 成餘記
營口 洪春堂
營口 天和堂

千金寨 德泰興
梨樹縣 天德堂
本溪湖 春和盛
安東 人生東
安東 福興堂
鳳凰城 大德生
蓋平 盛春義
大石橋 樂合祥
海城 德增福
大連西崗 廣和堂
大連西崗 天和藥房
大連 華泰藥房
大連 華西藥房
烏兒 聚盛發祥
橫道河子 天合堂
熊岳 新泰興
范家屯 德慶和
湯崗子 廣生堂

鎮縣 福陞永
吉林 寶升堂
樺甸 天益堂
吉林 瑞發祥
吉林 育生遠
吉林 順義堂
吉林 天益堂
吉林 世德堂
吉林下九台 世德堂
長春 世一堂
長春 天和堂
長春城裡 同德堂
長春 大育堂
洮南縣 德慶仁
長春三馬路 中西藥房
雞冠山 德厚興
張家灣 德泰增
雙城縣 義合長

雙城縣 世昌增
雙城縣 世一堂
盧台 大同仁
阿城縣 世昌永
江省 泰華西藥商行
一面坡 德和鉦
昂昂溪 育升瑞
安達站 萬春堂
公主嶺 德泰祥
滿州里 德茂盛
呼蘭縣 錦和彩
呼蘭縣 復合堂
綏化縣 和發福
綏化縣 聚德西
富克錦 永生藥房
富克錦 廣和發
加木斯 天德堂
西集廠 百工藥店

通河縣 同發德
甜草崗 新來春
[illegible]縣 洪泰成
巴彥縣 同發廣
巴彥縣 信記書局
海倫 天豐恆
海倫 久遠長
拜泉 照相館
拜泉 華昌
英美煙公司
望奎 新藥房
蘭西 中西藥房
豐樂鎮 通聚成
大來縣 衛生藥房
海拉爾 洪順堂
寧安縣 永生堂
寧安縣 振興堂
寧安縣 萬生堂

鐵嶺 福合盛
八面城 德慶同
遼源 德會慶
奉天 歐美西號
雙城堡 永德堂
大沽 義和文記

設無處購買請將款寄至駐華總發行哈爾濱道外秦華西藥商行立即奉上不致有誤價目每瓶大洋一元五角打十五元

宜服清導丸

倘若請教醫生

他必然告訴你各種疾病之原因便秘十居其九如欲康健非先除便秘其道莫由清導丸爲掃除便秘之和平良藥凡疾病頭痛 肝火上升 膽汁不調 口臭而腐 舌胎神倦等症 均奏奇效寧波陳婆渡開智學校孫君仰光先生來書云『鄙人前患便秘每早醒來均覺口苦而且面現紅瘰蹲伏移時即感頭暈目眩之苦想係肝火所致遂服清小丸不數日便即通順無何諸症悉退精神爽健逾恆矣
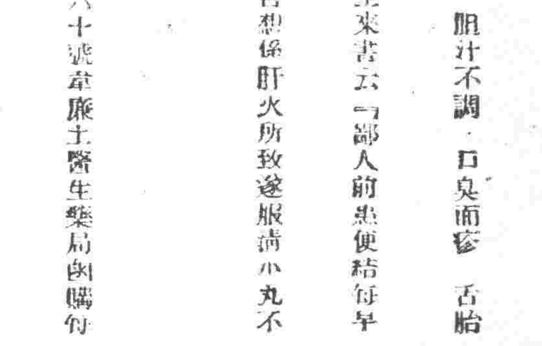
紅色清導丸凡經售西藥者均有出售或直向上海江西路六十號韋廉士醫生藥局函購每一瓶大洋六角每六瓶大洋三元郵力在內收用郵票